ВСЕРОССИЙСКИЙ ПРОЕКТ
МОЯ СТРАНА – МОЯ РОССИЯ

Нити моей родословной



80
ПОБЕДА!

УДК 37.036.5
ББК 84.2(2Рос=Рус)-442
С 81

Нити моей родословной/ Под общей редакцией Л.С. Пастуховой. – Москва,2025. – 279с.

УДК 37.036.5
ББК 84.2(2Рос=Рус)-442
С 81

ISBN 978-5-94385-243-5

«Нити моей родословной» - сборник творческих авторских работ победителей специальной номинации для детей «Нити моей родословной» Всероссийского конкурса молодежных авторских проектов и проектов в сфере образования, направленных на социально-экономическое развитие российских территорий «Моя страна – моя Россия». Свои работы в номинации «Нити моей родословной» представили 817 юных конкурсантов из России. В сборник вошли 100 лучших работ.

ISBN ISBN 978-5-94385-243-5

© Библиотека проекта
«Моя страна – моя Россия», 2025



И, шагая за высокой новью,
Помните о том, что всякий час
Вечно смотрят с верой и любовью
Вслед вам те, кто жил во имя вас!

Эдуард Асадов

Лариса Пастухова
Научный руководитель Всероссийского конкурса
«Моя страна – моя Россия», доктор педагогических наук,
член-корреспондент Российской академии образования

Дорогие читатели, уважаемые педагоги, родители и наставники!

Перед вами – особенная книга. Она собрала в себя искренние работы самых юных участников Всероссийского конкурса «Моя страна – моя Россия» – детей, чью жизнь отделяет от событий Великой Отечественной войны несколько поколений. И всё же на этих страницах – живая, неумолкающая память.

Сборник пронизан очень важной мыслью – память живет в сердцах потомков. Она передается через семейную историю, через пожелтевшую фотографию в альбоме, через имена прадеда и прабабушки, которые с гордостью произносят их правнуки. Через свои стихи, рассказы и рисунки дети напоминают нам, взрослым, о самом главном: герои – это родные люди.

Именно семейная память становится прочным фундаментом формирования гражданской идентичности и патриотизма будущих поколений. Хочется верить, что, изучая эту книгу, юные и взрослые читатели задумаются об истории своей семьи и найдут в ней ту самую нить, что связывает честь своего рода с судьбой России, а личную память – с нашей общей историей.

11–13 лет
стихотворения



ДУДКИНА
МИЛАНА ДМИТРИЕВНА
13 ЛЕТ, ПЕНЗЕНСКАЯ ОБЛАСТЬ

«ГЕРОЮ-ПРАДЕДУ ВЛАДИМИРУ ГЛУХОВУ»

Уж восемьдесят лет, как кончилась война,
Но в семьях каждого живут воспоминанья
О тех, чья жизнь была Победе отдана…
Передаем друг другу устно те преданья.

У нас в семье, где память предков свято чтут
И пожелтевшим фото, письмам знают ценность,
Известно: прадед выбрал свой на фронт маршрут –
Он железнодорожником встал в строй военный.

Был с первых дней войны без отдыха и сна –
Эвакуировал людей, потом – заводы,
Переправлял их в тыл с утра и до темна
Под вражеским огнём, все претерпев невзгоды.

На службе жил – порой не спал, не ел он сам,
Чтоб быстро груз доставить на передовую,
Снаряды, провиант и технику бойцам –
В боях стоявшим насмерть за страну родную.

В теплушках раненых он в тыл перевозил –
Обосновался целый госпиталь в вагоне,
Бывало, агитпоездом руководил,
Солдатам дух он поднимал на поле боя.

Был ранен тяжко, став примером для других, –
Сражался до конца, на шаг не отступая,
Победу встретил, обнял всех своих родных,
Большая наша гордость – все его медали.

Владимир Глухов – воин, славный прадед наш,
Твой храбрый поезд, знаем, мчит тебя в бессмертье!
Твоя работа – просто высший пилотаж.
Твой голос сквозь века звучит: «В Победу верьте!»

Уж восемьдесят лет, как кончилась война…
Желаем всем героям мира и здоровья!
Восходят солнцем ветеранов имена.
И мы гордимся: с прадедом одной мы крови.

ДУДКИНА МИЛАНА ДМИТРИЕВНА

13 ЛЕТ, ПЕНЗЕНСКАЯ ОБЛАСТЬ

«АРТЕК: 1941-1945»



АРТЕК 1941-1945

Сбылась мечта заветная у тысячи ребят –
В «Артек» они довольные,
счастливые летят.
Их море ждет лазурное и золотой восход.
Июнь, цветут акации…
Шел сорок первый год…

Ребята ждут открытия,
всяк учит песню, стих.
«Артек» – это событие,
старт каждого из них.
Не знали дети бедные: мечтам
их вскоре – крах,
Растерянные, бледные, поникнут
на глазах.

Отечество в опасности! Держись,
мой друг, не плачь!
Война висит над лагерем –
безжалостный палач.
Какие там акации, лазурная волна!
Их ждет эвакуация – дороженька длинна.

И вот вагоны тянутся –
из Крыма на Алтай…
Шли дни и даже месяцы пути
в Сибирский край.
В теплушках спали бедные
и на сырой земле,
Фугасы караулили ночами в полумгле.

Узнали в ноябре они:
в «Артек» ворвался враг –
И всяк бранил захватчиков,
показывал кулак –
Все корпуса в пожарище
и пострадал Суук-су.
Деревья, очень ценные,
валил фашист в лесу.

Решили тут артековцы:
долой весь прежний страх!
В госпиталях работали, на фермах, на полях.
Писали письма раненым.

Расширились в плечах –
В далекой Белокурихе,
ни дня не проскучав,

Сплотились крепко-накрепко.
Учились – кто чему,
И танцевали весело,
и верили сквозь тьму.
Красивую мелодию играй,
трубач, играй!
Был детскими оркестрами
согрет суровый край.

Зимою сорок пятого был смены срок
закрыт,
Но не забыты годы те,
«Артек» не позабыт!
Мы вместе, неделимые, нам в дружбе
повезло:
Как талисман, храним
в себе сердечное тепло.



Я ПРАВНУЧКА ГЕРОЕВ НАШЕЙ СТРАНЫ



ПЕРГАТ
АНАСТАСИЯ ВЛАДИМИРОВНА
11 ЛЕТ, РЕСПУБЛИКА КРЫМ

«Я ПРАВНУЧКА ГЕРОЕВ, ГЕРОЕВ НАШЕЙ СТРАНЫ...»

Я ПРАВНУЧКА ГЕРОЕВ НАШЕЙ СТРАНЫ

Я правнучка Героев,
Героев нашей страны,
В те далёкие годы
Великой Отечественной войны!

Хочу поделиться историей,
Историей моей семьи,
О младшем брате прабабушки,
Ушедшего на фронт с учебной скамьи.

В тридцатые годы двадцатого века,
В Крыму мальчуган подрастал,
Мечтал он о славе военной,
И в лётное училище он вскоре попал.

Учился курсант Петр - отлично!
Родителям письма писал,
О том, что скучает по дому
И как за штурвалом летал.

Июнь сорок первого грянул!
Фашисты напали на нас!
И Петр, как в бездну канул,
Пропал навсегда он в тот час!
Родители письма писали,
Искали Петра своего.
Надеялись, верили, ждали,
Молились Богу за него..



И вот наступила Победа!
Герои вернулись с войны!
Из военкомата дождались ответа:
«Пропал без вести.
Поиски завершены».
Шли годы, а Петю всё ждали,
Ждала вся большая семья,
И память о нем своим детям передавали.
Узнала о нем от деда и я.

И вот, наши дни, мы с семьёю
Зашли на сайт: «память народа точка ру».
Я вижу, как плачет мой папа,
А что случилось, я не пойму.

Отец мой читает рыдая:
«Воздушный стрелок боевой!
Погиб в июне сорок первого года, приказ выполняя,
Квачев Петр Федорович из Крыма …Герой!

Служил в авиационной разведке.
На «СБ» летал в пору ту.
«Секретно» на документах отметки,
А рассекретили их только в 2020 году».
Гордится Героем семья наша,
Отдавшим жизнь за нашу страну!

Я точно знаю, что сына родного
В честь прадеда Петром назову!

И скажу я ему:
«Ты праправнук Героев,
Героев нашей страны!
В те далёкие годы
Великой Отечественной войны».

11–13 лет

ХУДОЖЕСТВЕННЫЙ ТЕКСТ



Адаева
Валерия Дмитриевна

12 лет, Тульская область

В некотором царстве, в некотором государстве жила-была семья Адаевых. И была у этой семьи не простая, а волшебная нить – нить родословной. Невидимая, но ощутимая сердцем, она связывала их с прошлым, настоящим и будущим.

Однажды маленькая Лера, любознательная девочка из семьи Адаевых, задумалась о своей родословной. Ей стало интересно, откуда берут начало их семейные традиции, ценности, что делает их такими дружными и любящими. И тогда, словно по волшебству, перед ней появилась нить родословной, сотканная из разных цветов и материалов.

– Ого! – воскликнула Лера. – Какая красивая!

– Да, внученька, – услышала она голос бабушки, словно доносившийся из самой нити. – Каждая бусинка, каждый узелок – это история нашей семьи.

Первое, что увидела Лера, была яркая дорожная бусинка.

– Это наши путешествия! – просияла девочка. И действительно, семья Адаевых обожала путешествовать вместе. Они побывали во многих уголках своей страны, узнавая новое о мире и о себе. Каждая поездка сплачивала их еще больше, дарила незабываемые впечатления и яркие воспоминания.

Затем Лера увидела бусинку в виде маленькой сцены.

– А это наши семейные конкурсы! – вспомнила она с улыбкой. Адаевы всегда участвовали во всевозможных конкурсах, от кулинарных до спортивных. Важно было не победить, а весело провести время вместе, поддержать друг друга и проявить свои таланты.

Дальше нить засияла золотистым светом. Это были блинные узелки. Каждые выходные, словно по волшебству, в доме Адаевых пахло свежими блинами. Все собирались за большим столом, делились новостями, смеялись и наслаждались вкусным угощением. Готовить блины вместе стало их нерушимой традицией, символом домашнего тепла и уюта.

За блинными узелками последовали узелки, украшенные маленькими мантами.

– Наши праздники! – радостно воскликнула Лера.

Адаевы всегда отмечали праздники всей семьёй. И главным блюдом на столе, конечно же, были манты, приготовленные с любовью и заботой.

Но самое ценное, что Лера увидела на нити родословной, – это узелки, перевязанные георгиевской лентой. Адаевы свято чтили память о героях Великой Отечественной войны. Каждый год они участвовали в параде у дома ветеранов, дарили им цветы и говорили слова благодарности.

И ещё одна нить, сотканная из тёплых, заботливых слов.

– Это наша помощь участникам СВО, – поняла Лера. Уже несколько лет семья Адаевых собирала гуманитарную помощь, писала письма солдатам, поддерживая их в трудную минуту.

Сейчас на нитке родословной гордо поблескивает бусинка в виде Красной Звезды. Лера и вся ее семья участвуют в патриотическо-краеведческом проекте «Великая Победа». А сама Лера выиграла в проекте «80 пятерок к 80-летию Победы», набрав целых 93 пятерки! Эта победа стала символом их любви к Родине, уважения к истории и стремления к знаниям.

– Помни, Лера, – прошептала бабушка из нити родословной, – каждая история нашей семьи – это урок, это пример, это то, что делает нас Адаевыми. Береги эту нить, продолжай наши традиции и передай её своим детям».

Лера взяла нить родословной и пообещала, что всегда будет помнить о своих корнях, ценить свою семью и продолжать их славные дела. И с тех пор нить родословной семьи Адаевых стала ещё крепче, ещё ярче и ещё волшебнее. Потому что она была наполнена любовью, уважением, памятью и надеждой на будущее.


АЛИСОВА
АЛИСА СЕРГЕЕВНА
13 ЛЕТ, ДОНЕЦКАЯ НАРОДНАЯ РЕСПУБЛИКА
«ЧУДЕСА СЛУЧАЮТСЯ...»

ЧУДЕСА СЛУЧАЮТСЯ...

Началась специальная военная операция, и мой отец пошел служить добровольцем, так как не мог остаться в стороне и наблюдать за тем, как страну с каждым днём окутывает все большая опасность со стороны противника. Он всегда говорил, что долг каждого мужчины – защищать свою Родину.

Я ничуть не сомневался в правильных действиях отца, всегда прислушивался к его мнению и старался подражать, как мне казалось, его правильным поступкам.

Однажды папе дали увольнительную, и он приехал домой. Конечно же, мы всей семьей встречали его с радостными улыбками, обнимали, а мама даже плакала от счастья.

Одним весенним вечером за ужином папа стал рассказывать истории о сослуживцах, которые, проявляя боевой дух, совершали подвиги, рискуя своими жизнями. Вспоминал со слезами на глазах, как из-под обстрелов со своими военными товарищами спасал раненых. Как их за героические поступки награждали грамотами и медалями, которые мы дома рассматривали всей семьей, гордились, что Геннадий Теркин – это именно наш папа.

На следующий день мы все вместе отправились в кино на «Чебурашку», я давно уже хотел его посмотреть. С младшей сестренкой уселись в кресла поудобней и, лопая попкорн, смотрели фильм, не отвлекаясь на посторонние помехи, только боковым зрением посматривал на тревожный взгляд мамы, когда она с папой перекидывалась отрывистыми фразами. Я уже был достаточно взрослым и понимал, что у отца небезопасная служба и было за что волноваться.

Фильм посмотрели на одном дыхании. Сюжет был интересным, непредсказуемым, в конце даже пустил слезу, а Варя вообще ревела не переставая. Все время по дороге домой мы обсуждали картину и делились положительными впечатлениями о главном герое кино. Апельсиновый дождь и Чебурашка со своими суперспособностями произвели на меня огромное впечатление. Мне самому захотелось иметь такого доброго и отзывчивого друга, который готов был бы прийти на помощь в любую минуту. Я стал его фанатом.

Так и прошёл папин отпуск в кругу семьи. Пришло время снова отправляться на службу. Мама и Варя обняли папу и немного заплакали, просили беречь себя и поскорее возвращаться. Меня же отец приобнял, похлопал по плечу и сказал, чтобы я оберегал нашу семью, защищал слабых. Также напомнил, что нужно быть сильным духом и никогда не сдаваться перед лицом трудностей. Об этом отцу говорил еще мой дед, который прошел Великую Отечественную войну и знал, что только сила духа ведет к победе. Ушёл. Долго ещё провожали отца взглядом, глядя в окно. Мама вслед молилась и просила Господа его хранить.

Начались серые будни, мы пошли в школу, отрывая каждый день лист календаря, тем самым считая дни приближающегося папиного отпуска.

В один из таких ничем не приметных дней, когда сосед подвозил нас с сестрой и ее одноклассницей до школы, а жили мы совсем не близко к центру, ближе была враждующей страны граница, каким-то непонятным образом, как потом оказалось, проникла диверсионная группа в масках, вооружённая до зубов. Эта группа начала расстреливать всех встречающихся на их пути. И наш сосед-водитель не был исключением, всё, что он успел сделать для нашей защиты, так это крикнуть, чтобы мы пригнулись,

и тут же получил пулю в голову и свалился замертво. Девочки, плача и крича от страха, упали на пол и дрожали, а я настолько был поражён произошедшим, что впал в ступор и не мог даже пошевелиться. В эту же секунду в моей голове стали вспоминаться обрывки фраз отца из рассказов о его службе, о тех боях, где он со своими сослуживцами, не чувствуя боли и страха, боролся с фашистским врагом, защищая свою землю.

У меня не оставалось времени сомневаться в своем мгновенном решении, поэтому я открыл дверь машины и приказным тоном сказал девочкам следовать за мной. Мы пригибаясь побежали в лес, чтобы быть менее заметными. Нас диверсанты увидели уже на далеком от себя расстоянии. Но все же угрожающе кричали нам вслед и стреляли без остановки, пока мы полностью не скрылись из вида. Варя с одноклассницей бежали по тропинке и плакали, не умолкая ни на минуту. Я же бежал в страхе, постоянно оглядываясь, что нас вот-вот догонят и расстреляют. Мои переживания были не о себе, а о девочках, так как я чётко помнил наставления отца, который говорил, что в первую очередь нужно защищать слабых. Бежали мы где-то километра три, пока перед нами не появился соседний посёлок. Встретив людей, я начал просить о помощи и рассказывать происходящее. Мне тут же вызвали скорую помощь, так как моя куртка в области плеча вся была пропитана кровью.

– Все-таки попали, – подумал я.

Шумиха о случившемся уже разлетелась в ближайшей округе. Позже выяснилось, что пуля не задела моих важных органов, а прошла касательно. Девочек забрала бабушка Вариной одноклассницы. Мама за короткое время уже успела приехать ко мне в больницу. Глядя на меня, слёзы катились с её глаз непроизвольно, было видно, что она очень напугана, сильно переживала. Врач попытался убедить её, что всё самое страшное позади и начинается путь к выздоровлению. Уходя, добавил:

– Ваш сын – герой, гордитесь им, – и закрыл за собой дверь.

Мама склонилась надо мной и заревела еще громче, ее слезы были размером с горошину, она обнимала и целовала меня, гладила по голове дрожащими руками. У меня было чувство, что волнение еще долго не оставит её.

Ежедневно ко мне в палату стали приезжать представители СМИ и брать интервью, полиция, чтобы выяснить, как и при каких обстоятельствах случилось такое происшествие. Я рассказывал о случившемся, описывая все детали происходящего. Конечно же меня приходили проведывать одноклассники всем пятым классом во главе с классным руководителем, приносили гостинцы и желали скорейшего выздоровления. Когда вся эта буря эмоций утихла, мы тут же связались с папой по телефону, он тоже сильно переживал, но просто не показывал вида и всячески старался меня поддержать, пообещал поскорее приехать.

И вот наконец-то я выздоровел, меня готовят на выписку…

Как же хорошо дома! Сестричка Варя после того случая стала ко мне относиться как-то по-другому, более уважительно что ли, дружелюбно. Мама тоже стала спокойней, ушло чувство тревоги, видимо.

Как-то утром, собираясь в школу, мама мне протянула белую выглаженную рубашку, галстук и сказала, чтобы я их надел, так как сегодня после уроков меня будут награждать за героический поступок. Я был крайне удивлён и сказал, что ничего особенного не совершал, а просто исполнил свой мужской долг, как учил меня отец.

И вот настал этот час, все собрались в актовом зале: ученики, учителя, администрация школы и района, а также другие представители органов власти. И тут торжественный момент, меня приглашают на сцену и начинают рассказывать историю моего подвига со всеми тонкостями произошедшего. Начинается награждение: вручают

грамоту, медаль «За доблесть и отвагу» и удостоверение к медали, в котором написано: «Мальчику Фёдору за доблесть и отвагу!». Тут же на сцену пригласили маму, чтобы поблагодарить ее за воспитание такого сына, как для меня, обычного. Повсюду звучат громкие аплодисменты и вокруг царит небывалая атмосфера праздника. Но мой взгляд остановился на человеке, которого я уже не надеялся увидеть сегодня на награждении. Это был мой отец. Он медленно, волнуясь, шёл по залу в сторону сцены, не отводя от меня взгляда. Было видно, что он был счастлив и горд за мой поступок! Поравнявшись со мной, он сказал:

– Извини, сынок, что опоздал, отпустили в последний момент. Поздравляю!

Я ничего не стал отвечать, а просто обнял его, но несколько секунд спустя все же прошептал, держа его за плечи.

– Спасибо тебе, пап, за «силу духа», за мужество, которым ты меня обязал обладать, это наша медаль за доблесть и отвагу, а не моя!

Но на этом сюрпризы не закончились, и папа, улыбнувшись, сказал.

– У меня для тебя кое-что есть.

И достал из-за пазухи сетку апельсинов и живого, настоящего Чебурашку, о котором я давно мечтал.

Чудеса случаются…



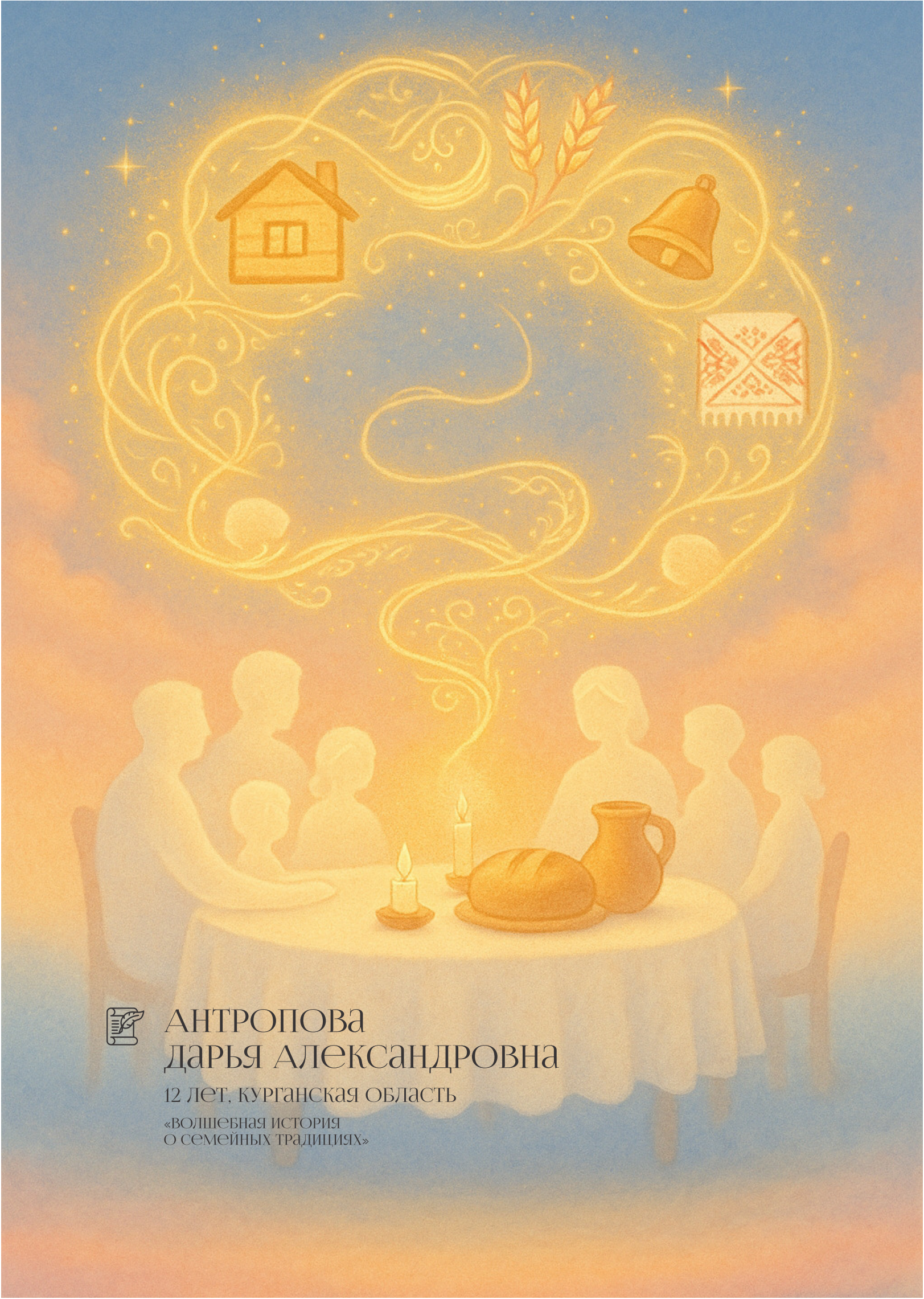

Антропова Дарья Александровна

12 лет, Курганская область

«Волшебная история о семейных традициях»

Волшебная история о семейных традициях

Жили-были в старинном доме на берегу тихого озера отец и мать – Петр и Анна. У них было пятеро детей: две старшие дочери Дарья и Полина, три младших сына Никита, Егор и Ваня. Семья была дружная, крепкая, жившая по своим заветам и обычаям, переданным от дедов-прадедов.

Каждый вечер, собравшись вокруг большого круглого стола, дети слушали рассказы родителей о прошлом семьи, о славных подвигах предков, о мудрости бабушки Ульяны и дедушки Никиты. Так постепенно формировались важные семейные устои: уважение друг к другу, любовь к дому и земле, умение помогать ближним.

Однажды отцу Петру приснилось удивительное видение. Перед ним предстал седобородый старец в белых одеждах и сказал: «Собери свою семью вместе и отправьтесь искать Древо Жизни. Оно хранит тайны вашего происхождения и откроет вам путь к настоящему счастью».

Утром Пётр поделился сном с семьёй. Дети сразу же захотели отправиться в путешествие. Родители, немного подумав, поддержали решение детей.

«Это хороший повод снова вспомнить старые семейные обычаи, испытать себя и стать ещё ближе», – решила Анна.

Итак, вся семья отправилась в дальний путь. Их ждали необычные события и захватывающие приключения.

Сначала дорогу преграждали густые лесные чащобы, тёмные озёра и опасные горы. Но каждое новое препятствие открывало ребятам новый взгляд на самих себя. Например, Дарья показала невиданное мужество и решительность, защищая младших от диких животных. Полина раскрылась как замечательная целительница, знающая лечебные травы. Никита доказал, что способен добыть пищу для всей семьи. Егор продемонстрировал острый ум и способность мыслить стратегически. Младший Ваня развеселил всю компанию своими весёлыми историями.

В ходе испытаний семья поняла, насколько важна поддержка близких и совместные усилия ради общей цели.

Вскоре путники встретились с существами, наделёнными особой силой. Духи природы открыли героям магические предметы, помогающие в поиске Дерева Жизни. Леса дали силу противостоять опасности, воды подсказали способ преодолеть трудности, огонь научил готовить пищу и согреваться холодными ночами.

Однако главным открытием оказалось знание древнего семейного заклятия, которое объединяло энергию всех членов семьи. Заклинание содержало великую истину: сила семьи заключается в единстве, верности традициям и передаче опыта следующему поколению.

По возвращении домой ребята поняли смысл увиденного ими путешествия. Это дало каждому из них особенное предназначение: Дарье доверили хранить память о семье, Полина получила дар лечить больных, Никита стал надёжным защитником, Егор овладел даром видеть наперёд, а Ваня умел вдохновлять окружающих своей улыбкой и словом.

Теперь все члены семьи знали, зачем важны семейные ценности и традиции. Они поняли, что лишь благодаря наследию прошлого можно обрести настоящее счастье и гармонию.

История эта напоминает нам важную вещь: сохранение традиций и ценностей помогает укреплять связи между людьми, делает нас сильными и уверенными в завтрашнем дне. Пусть и ваш дом будет таким же уютным и радостным!



Аржаева
Виктория Евгеньевна

11 лет, Республика Мордовия

«Рядовые победы моей семьи»

РЯДОВЫЕ ПОБЕДЫ МОЕЙ СЕМЬИ

Иногда в жизни человека, страны возникает проблема: быть или не быть. В эти моменты и проверяется на прочность человек или страна.

Великая Отечественная! Мне очень не хочется писать слово «война».

Это были 1418 дней тяжелейших испытаний для России, для россиян.

Прошли 80 лет после победы в этой войне, но живы в памяти моей семьи эти трагические и героические дни.

В эти драматичные для всей страны дни Аржаевы прошли проверку на героизм и человечность.

Корни моей семьи находятся в большом эрзянском селе Урусово Ардатовского района Республики Мордовия. Этому селу больше 500 лет. Основал его дед Ороз, его именем и названо село на эрзянском языке – Орозбуе – место жительства Ороза.

Мой дед Александр Иванович – краевед. Он документально подтвердил почти 200-летнюю историю семьи. Из этих материалов видно, как тесно связана история моей семьи с историей России. Материалов много, они собраны в «Зелёную книгу семьи Аржаевых»: материалы Ульяновского областного архива, вопоминания членов семьи. Они и послужили основой моего рассказа о том, какой вклад моя семья внесла в великую победу на фронте и в тылу.

Из поколения в поколение в нашей семье рассказывают о незаметном герое Великой Отечественной, каких в то время были миллионы, моем прапрадедушке Аржаеве Михаиле Григорьевиче. В январе тысяча девятьсот сорок третьего года в семью пришла похоронка, в которой было написано, что артиллерист рядовой Аржаев Михаил Григорьевич геройски погиб под Сталинградом.

Оставшийся в живых в том сражении житель села Урусово Маторкин рассказывал о тех событиях:

– До Сталинграда мы в составе Мордовской дивизии генерала Пуркаева бились с немцами под Москвой. С Мишкой, так он звал моего деда, мы не ходили в атаку, так как воевали в артиллерийском полку: заряжающим подавали снаряды. Были моменты, когда немецкие танки были в ста метрах от нашей пушки, страх подкрадывался в самое сердце, но ни один не бросил свой боевой пост. Фриц наседал, но нас и Москву спасли сибиряки. До сих пор помню, как мимо нас на танковой броне, одетые в белые полушубки, обутые в валенки, понеслись они на врага и сходу отбросили немцев на тридцать километров.

А нас после небольшого отдыха погрузили в вагоны и повезли куда-то на юг. Вот в это время мы с Мишкой и написали письма домой. Вернее, попросили написать. Ведь мы были неграмотные.

На месте назначения разгрузились ночью. Со всех сторон раздавались выстрелы. Казалось, бой продолжался и ночью. Идти никуда не пришлось, так как наши позиции находились сразу за железной дорогой. К утру мы были готовы встретить врага.

И вы не представляете, что началось утром. Пули летали, как рой пчел – невозможно было поднять голову. Но мы без перерыва продолжали подносить снаряды. Мишка упал, не сказав ни слова, когда заряжающему подавал снаряд. Я сам это видел. Подошел к нему, он уже не дышал. Меня в том бою ранило, я даже не знаю, где его похоронили. А мы знаем, где могила моего прапрадедушки: разъезд Самофаловка Волгоградской области. Все внуки и правнуки были на его могиле. Лежит наш дед недалеко от Мамаева кургана в братской могиле, за которой с любовью ухаживают местные жители.

Кстати, когда мой отец посещал могилу деда, на соседней памятной плите прочитал фамилию очень близкую и дорогую нам: Хабаров Николай Васильевич. Моя бабушка до замужества носила эту фамилию. Оказалось, действительно, оба моих прадедушки лежат в одной могиле. И сегодня дважды соединены солдаты судьбой. Кровь пролили за Родину в одном месте и кровно соединены правнуками и правнучками.

И письмо прапрадеда Михаила Григорьевича, пусть написанное и не его рукой, бережно храним мы, его потомки. Этот выцветший клочок бумаги – последний привет семье от скромного солдата Великой Отечественной, кажется, не совершившего никакого подвига. Я дословно помню содержание этого письма. После приветов в нем сообщается о том, что под Москвой разбили немцев, а теперь их везут куда-то на юг. Дальше просьба жене беречь детей. И всё.

В нашей семье очень бережно хранятся и воспоминания моей прабабушки Марии Федоровны. Осенью сорок первого года она была мобилизована на строительство оборонительсых сооружений в район села Сурское. Ей было тогда 15 лет.

Все знают, какие страшные морозы ударили тогда. Как будто сама природа пришла на помощь России, желая остановить врага. Но досталось и бабушке. Земля стала похожа на сталь: даже ломом невозможно было отколоть кусочек. Тогда мужчины стали жечь костры, и, когда земля отходила, все дружно продолжали работу. Все терпели ради победы.

А ведь еды было крайне мало, да и из одежды на них были только легкие ситцевые платья и рваные фуфайки. Белья никакого не было, поэтому голые ноги на морозе вскоре становились кроваво-красными. Но ни один человек не бросил свой пост трудового бойца.

К январю бабушка настолько обессилела, что не могла работать, и ее отпустили домой. Когда отлежалась, отогрелась дома, ее призвали на другой трудовой фронт: в селе Оброчное откармливать бычков. Все выдержала моя баба Маша, так всегда я ее называл с любовью.

Война мою семью проверила не только на прочность, но и на человечность.

Мы и сегодня очень гордимся Сергеем Ивановичем Аржаевым, который в годы Великой Отечественной служил в особом отделе: ловил шпионов, предателей. Однажды он фильтровал наших солдат, освобожденных из немецкого плена. В этой группе были и двое из Урусова. Серей Иванович внимательно выслушал историю их пленения и написал оправдательное заключение. Чем и спас их от штрафного батальона и гибели. А эти солдаты дошли до Берлина и вернулись живыми. И до самой смерти благодарили за человечность не только его, но и нашу семью.

Я смотрю на генеалогическое древо нашей семьи и вижу веточку Сергея Ивановича. Но эта веточка очень короткая. У моего прадедушки Михаила Григорьевича был двоюродный брат Иван Кузьмич, именно его сын, Сергей Иванович, совершил такой гуманный поступок.

Война очень жестоко прошлась по судьбе еще одного солдата – Ивана Степановича Аржаева.

К началу войны Иван Степанович уже год служил пограничником в Бресте. И пропал в первые дни войны. Семье пришло извещение, что Иван Степанович пропал без вести.

Мы верим, что Иван Степанович до конца выполнил свой солдатский долг.

Война очень жестко прошлась по судьбам не только фронтовиков, но и работников тыла. Такие испытания не прошли и мимо семьи Аржаевых. Мой прадед Иван Михайлович Аржаев начал работать в 14 лет.

Так как он закончил сельскую семилетку, в колхозе был назначен учетчиком. Ездил по полям, измерял фронт выполненных работ, по которым впоследствии начислялись трудодни. Все рабочие лошади были мобилизованы на фронт. И чтобы успеть к концу рабочего дня во все бригады, он жеребенка научил ходить под седлом. Однажды Иван Михайлович ехал на поле, находящееся рядом с полигоном, на который летчики-курсанты бросали учебные бомбы. Видя щупленького седока на молодой лошадке, один из летчиков спикировал на них. Неопытный жеребенок понесся со всего маху. Прадед уже распрощался с жизнью, но догадался повернуть лошадь на пашню, и та вскоре выдохлась и остановилась.

Благодаря Ивану Михайловичу семья сводила все-таки концы с концами. В 1943 году умер прапрадед Григорий Алексеевич. Небольшие запасы ушли на похороны и поминки. В 1944 году в село пришел настоящий голод. В селе умирали семьями. Начали пухнуть от голода и младшие братья Ивана Михайловича Семен, Сергей и сестра Вера. Во дворе оставалась одна овца, которую всю зиму держали дома, боясь воровства и волков. Иван спас всех, зарезав овцу. Помогла и корова, которая к этому времени отелилась.

Для того времени сохранить жизнь детей, близких было великой Победой в тылу. Что и сделали прабабушка Наталья Ивановна с сыном Иваном.

Прадед Иван Михайлович, вспоминая эти тяжелые времена, рассказывал одну историю. К концу войны все настолько обнищали, что ходили в каких-то лохмотьях. Однажды его послали с грузом зерна на станцию Ардатов. Там он у кладовщика выпросил три пустых мешка. Кладовщик, видя, в каких лохмотьях ходит тощий паренек, сжалился над ним.

Дома мать Наталья Ивановна сшила из этой мешковины брюки, покрасила их в синий цвет. Долго в этих брюках щеголял Иван, даже женился в них в 1946 году.

Всю войну сражались в селе Урусово женщины и дети за высокие урожаи, чтобы накормить нашу армию. В их числе и члены нашей семьи. Мальчишки на быках пахали землю, девочки осваивали трактора. Я знаю историю трудового подвига 17-летней Анны Матвеевны Аржаевой. Осенью 1944 года зябь готовили два трактора: ХТЗ и Фордзон. Они были без кабин, на железных колесах. На них работали две девчонки, одной из них была Анна Матвеевна. В один из осенних дней ее трактор сломался. Запасную часть можно было найти только в городе Ардатов на складе МТС. А это 25 километров от села.

Уже вечерело, но план по поднятию зяби надо было выполнять. И Анна Матвеевна одна почти в ночь отправилась в Ардатов. Осень! То дождь, то снег! Пришла утром, сама отремонтировала трактор и села за руль – надо было выполнять план. Как можно забыть подвиг рядовой труженицы села?!

В «Зеленой книге» находятся два листка воспоминаний Полины Аржаевой о том, как они с матерью спасли от голодной смерти двух детей.

Это было весной 1945 года. Уже стало пригревать. Вышла на крылечко погреться, пока мама варила салму: зеленые катышки из сушеных листьев липы и горсти муки. Живот сводило от голода. В это время заметила, как по улице спускаются, еле передвигая ноги, девочка лет десяти и мальчик лет шести. Полина знала, что их отец погиб на фронте, а мать умерла от голода. Они остались вдвоем. Кормились тем, что дадут люди. А к весне 1944 года в селе еды не было вовсе. Гнилую солому с крыш сушили, в ступе измельчали до пыли и из этого пекли лепешки.

Подошли дети к Полине, смотрят голодными глазами, сказать ничего не могут. Забежала домой. Салма как раз поспела. Говорит матери, чтобы накормила девочку и мальчика. Мать отказывается, потому что еда заканчивалась и у них.

Тогда Полина стала плакать. Мать разделила еду на четыре части и вынесла на крыльцо. Во время еды один катышек у мальчика упал на землю и рассыпался. Сестра бережно все собрала в свою ладошку и положила в рот братика. Сжалилась Домна, завела детей в дом и спасла их от смерти. К сожалению, в конце войны их забрали в Ардатов, и связь с ними прервалась. Но в селе и сейчас поступок девочки и Домны считают символом великой Победы. И сегодня в День знаний в начальных классах всегда рассказывают об этом подвиге.

Война – не столько героизм, сколько тяжелые, нечеловеческие испытания. И все эти испытания достойно выдержала моя семья.

Какие же выводы я сделала для себя? Нет в моём роду Матросовых, Гастелло, донбасских молодогвардейцев, все – рядовые герои Победы. Но судьба моей семьи навеки переплетена с судьбой России.





Асадуллин Данил Ринатович

12 лет, Республика Башкортостан

«Память, которой не будет конца...»

Память, которой не будет конца

Начнём с того, что такое война? Война – это человеческая смерть, разорение, страдание родных людей. Война – это преступление против человечества. Война приходит внезапно, загоняет человека в угол, забирая у него всё самое дорогое, любимое, родное. Война самое страшное и самое плохое, что есть в мире.

Великая Отечественная война оставила огромный след в нашей истории и унесла жизни больше двадцати восьми миллионов человек. Она не пощадила ни стариков, ни детей. Все встали на защиту нашей необъятной Родины.

О событиях военных лет мы можем судить по фильмам, книгам, историческим хроникам, телепередачам.

22 июня 1941 год. Фашистская Германия обрушила на нашу страну страшный удар. Нашей Родине готовили печальную участь. В первые дни войны мужчины, юноши и девушки просились на фронт. Женщины и старики оставались работать в тылу. Страшное было время! Много горя пришлось испытать нашим людям. Четыре долгих страшных года.

В мае этого года наша страна празднует 80-ю годовщину со дня Победы Великой Отечественной войне. Дети, которые ни разу в своей жизни не смогли сказать «Папа», а сейчас остаются в рядах наших ветеранов, матерей, бабушек и дедушек. В день Великой Победы их печальные лица, всегда сияли молодостью.

Из Бурзянского района на войну ушли сотни самых крепких и самых деятельных представителей мужского населения. Многие их них остались лежать на полях сражений, вернувшиеся не могли похвастать своим здоровьем. Но они вернулись, и это было самое важное на тот момент, потому что земля ждала их, им предстояло работать за себя и за тех, кто никогда не откроет двери родного дома…

Киньякаев Ямилха Мухамадиевич, отец моей бабушки по линии отца, мой прадедушка, кавалер многих боевых наград, родился в апреле 1919 года в деревне Яумбаево Бурзянского района. Детство моего прадедушки пришлось на военные и голодные годы. В возрасте двух лет от тяжелой болезни умерла мать. С детства мой прадедушка любил работу и стремился к знаниям. Почти два года он учился в деревне Кипчаково у Сабирзяна сэсэна. Затем три года обучался в Байназарской школе колхозной молодежи. Так после пяти лет учебы получил удостоверение. Начал работать в колхозе. Во время работы бригаду направили на курсы Комсомольской пропаганды в Уфу в 1938 году.

Вернувшись домой, он продолжил работу. Но вскоре в 1939 году был призван в ряды армии.

После окончания службы, не успев вернуться на родину, в 1941 году был направлен на фронт. Вскоре дивизия была отправлена на Запад вместе с командиром взвода сержантом Киньякаевым.

Сразу после окончания Великой Отечественной войны, в августе 1945 года Япония объявляет войну. Командир минометного орудия сержант Киньякаев принял участи и в этом бою. За мужество на войне был награжден медалью «За отвагу» и орденом Великой Отечественной войны 2 степени, медалями «За победу над Японией».

Война закончилась, и после семи лет странствования, в мае 1946 года Ямилха Мухамадиевич вернулся на родину и начал работу в колхозе в должности бригадира, заведующего фермой. Также в соревнованиях мастеров животноводства всегда занимал первые места. Ежегодно награждался премиями и почетными грамотами. В 1983 году зачислили на Доску почета.

Мой прадедушка был хорошим семьянином, примером для своих детей. Они с прабабушкой прожили вместе 61 год, воспитали двух сыновей и шесть дочерей.

К сожалению, нашего деда уже с нами нет. Он умер 23 февраля 2007 года.

В доме у прабабушки на самом видном месте бережно хранится костюм дедушки со всеми наградами и 96-летняя прабабушка читает аяты и дуа, молится за души своих близких.

И мы тоже должны помнить, что победа была завоевана трудом, потом и кровью миллионов солдат и командиров.

Я хочу сказать своему прадеду огромное спасибо. За все… За то, что он смог выстоять в той страшной войне и вернуться живым. За то, что родились моя бабушка, моя мама и я. За то, что мы живем в свободной стране, за то, что можем любоваться синим небом и ярким солнцем.

В мирное время, в век высоких технологий страшно даже подумать о том, что такое война. Смерть, разрушение, слезы и муки людей заставляют задуматься о событиях тех героических лет. Печально осознавать тот факт, что современная молодежь все меньше уделяет внимания военной эпохе, все меньше становится ветеранов-очевидцев, которые способны передать нам сокровенные тайны того времени.

Великая Отечественная война принесла несчастье в каждую советскую семью, но не сломала наш народ! Мы помним и чтим память наших предков подаривших нам мир и чистое небо над головой!



АСКЕРОВ
РЕНАТ РАСУЛОВИЧ

11 ЛЕТ, АРХАНГЕЛЬСКАЯ ОБЛАСТЬ

«НИТИ МОЕЙ РОДОСЛОВНОЙ»



НИТИ МОЕЙ РОДОСЛОВНОЙ

Маленький мальчик долго смотрел на висящую на стене картинку, где возвышалось ветвистое дерево с какими-то надписями.

Что же за дерево такое интересное? Как называется, что означают цифры и буквы? Почему дерево, а не цветы? Надо маму спросить.

Мама сидела в гостиной и читала книгу. Она заметила, что малыш тщательно изучает что-то на стене. Что-то, потому что помимо большой картины с деревом, там висели фотографии и рисованные портреты старших детей.

– Что ты там увидел? – спросила мама сына.

– Это дерево? – тыкая пальцем в стену спросил мальчик.

– Дерево.

– Почему не цветок или животное?

– Цветок очень слаб на ветру и морозе, а животные тоже разные: одни известны скоростью, другие – силой, но дерево – это самое подходящее сравнение для человеческого рода.

– Как называется? Название длинное, там много написано.

– Это дерево необычное, каждая ветвь означает кого-то из наших предков, поэтому и подписи есть: кто, когда родился и умер. Ветвей в нашем дереве много, смотри, оно похоже на дуб: мощное, высокое, значит, и предков мы знаем много.

– Предки – это кто? Кто впереди нас ходят?

– Нет, милый, предки – это те родственники, которые жили перед нами. Это наши бабушки, дедушки, прабабушки и прадедушки. Многих ни ты, ни даже я не знаю, а просто слышала рассказы о них от своих бабушек.

– А кто первый на этом дереве?

– Сначала посмотри на корни. Именно на них обращают внимание люди, когда сажают дерево или любое растение. Живы корни – значит и дерево расти будет, даже если ветки сломаны. Так же и с людьми: когда человек знает свои корни, тогда и у его потомков будет будущее.

– Ой, как все сложно…

– Смотри, у нас с папой разные корни. Давай посмотрим на папины. Здесь мы знаем немного, и ветвей не так много. Знаем твоего дедушку и бабушку, которой, к сожалению, нет с нами уже двадцать лет.

– А где она?

– Помнишь, я рассказывала тебе, что бабушка долго болела?

– Угу.

– Так вот, после продолжительной болезни, бабушка умерла.

– Жалко. А дедушка где?

– Дедушка живет в Дагестане. Мы к нему ездили и к твоей прабабушке Айзав тоже заходили в гости. Папа рассказывал, что его дед Имамурза был очень высокий. Наверное, твои братья ростом в него пошли.

– У папы больше нет ветвей?

– Есть. Мы знаем папиных тетей и их детей. Это те, к кому мы на праздник ездили. Это всё папина родня. А также тетя, что в деревне живет, за речкой. Твои двоюродные сестры и брат.

– Понятно.

– А у тебя много ветвей?

– У меня известно больше. Но, чтобы было понятней, давай мысленно разделим бабушку и дедушку на две большие ветви. Смотри, дедушкины ветви многочисленны.

– А откуда ты это знаешь, ты же тогда не жила?

– А мне рассказала все моя бабушка Валя.

– Это которая старенькая?

– Точно, ей сейчас 94 года. Она всю информацию записывала и мне рассказала. Помнишь, мы с тобой альбом с фотографиями смотрели, там женщина в военной гимнастерке?

– Её плохо там видно?

– Да. Это моя бабушка Лида.

– А где она?

– Бабушка Лида давно умерла.

– Болела или старенькая была?

– И болела, и в возрасте была. У нее была сложная судьба. Жила в крестьянской семье, много работали в поле, по хозяйству. Потом ушла в колхоз, до 19 лет работала там – бревна по реке сплавляла, а потом началась война, и бабушке пришлось защищать нашу страну от врагов.

– А, понял, мы с тобой еще видео делали про нее, да?

– Да, ты там рассказывал про то, как молодым девушкам-зенитчицам было тяжело охранять порт в Мурманске, в том числе и бабушке. Она служила в войсках ПВО – противовоздушной обороны.

– А что это?

– Они сбивали немецкие самолеты.

– Какие?

– «Юнкерсы» и «Мессершмитты».

После войны она вышла замуж за Ивана, который начал воевать в Сталинграде, а закончил войну в Берлине. Знаешь про город Сталинград?

– Нет.

– А вот и знаешь, ты там несколько раз был.

– Когда? Не помню.

– Даю подсказку: проезжали этот город ночью, там есть огромный памятник, ты его в этом году видел.

– Так это Волгоград был! А ты про Сталинград говоришь, я там не был.

– Сталинград – это и есть Волгоград! Этот город вообще сначала назывался Царицын, а уж потом был переименован в Сталинград. В 1961 году город переименовали в Волгоград. Так-то!

Вернемся к прадедушке Ивану. У него много наград за подвиги. Вместе с Лидией они родили пятеро детей, и в том числе твою бабушку Тому. Много у них сложностей в жизни было…Дедушка Иван рано ушел из жизни, много болел. Моего брата – дядю Ваню назвали в честь дедушки.

– Что дальше?

– Дальше? Бабушкиных сестер ты видел, в гостях у них бывал. Сестру деда, тетю Веру, ты тоже знаешь. Кстати, она тоже педагог, только в садике работала.

Осталось рассказать про дядей Ваню и Васю. Дядя Ваня – мой родной брат.

– А кто старше ты или он?

– Дядя Ваня старше меня на 11 месяцев. Работает он прапорщиком – родину защищает. С его дочерью Марьяной ты тоже хорошо знаком. Дядя Вася – это сын тети Веры. Он, как и дядя Ваня, тоже военный, только уже в отставке.

– Это как, его куда-то отставили?

– Нет, глупенький, он просто ушел на пенсию.

– А-а-а. (смеется)

– Алина – его дочка, студентка, учится на переводчика, Валера – его сын, студент военного училища.

– А мои братики тоже студенты?

– Да, братики твои тоже студенты, тоже будут работать на благо страны.

– Я, когда вырасту, тоже буду студентом, но пока не знаю, на кого я пойду учиться.

– Что бы ты ни выбрал, кем бы ты ни стал, я уверена, что ты станешь достойным гражданином своей страны.

– Почему ты так думаешь?

– Потому что все предки, кого мы с тобой обсудили, были достойными людьми, защищали свою страну, как родители бабушки Тамары, дядя Ваня и дядя Вася. Воспитывали детей и подростков, давали знания, как мама, сестра и дочь твоего дедушки. Это трудолюбивые и выносливые люди, как Наталья и ее потомки. Это образованные и начитанные люди, как твои братья. Мало иметь высшее образование, важно уметь мастерить. Ведь среди наших родных много людей рабочих профессий: и повара, и швеи, и медсестры, ремесленники, крановщики. Среди них есть лидеры и руководители разного уровня, как дед Григорий и твой папа.

– Мама, а ты так и не сказала, как дерево-то называется?

– Ой, совсем забыла, дерево называется родословное, от слова «род». Здесь прописана основная информация о нашем роде, всех известных нам родственниках с папиной и моей стороны и в итоге получилось целое дерево, наше дерево. А надписи на нем, как нити висят на ветвях, соединяя прошлое и настоящее, сплетаясь в один клубок под названием наша семья, семья Аскеровых. Когда-нибудь, я надеюсь, вы с братьями продолжите пополнять ветви своими потомками, заматывая в один клубок нити родословной нашей семьи.





Безлюдный Степан Михайлович

12 лет, Ростовская область

«Нет в России семьи такой,
где б не памятен был свой герой»

Нет в России семьи такой, где б не памятен был свой герой

В дни празднования Великой Победы мы вспоминаем своих героев. Героев, благодаря которым мы живём сейчас и помним о них. Помним Великий Подвиг нашего народа, сложенный из миллионов героических историй и событий. В каждой семье есть такие воспоминания, и в моей, конечно, тоже. За историческими справками и датами стоят опалённые войной дни и ночи, невероятные тяготы и каждодневные подвиги. Подвиги, которые сложились в одну большую Великую Победу!



Каждое лето во время каникул я еду в гости к своей бабушке Тане. Она живёт в городе Красный Сулин Ростовской области. Я очень люблю это место – красивый, уютный, небольшой городок. Мы часто гуляем с бабушкой по городу, и она рассказывает мне много интересных историй. Однажды мы шли под большим мостом, по которому ехал поезд. Я спросил у бабушки, что это за строение.

Она мне ответила, что это транспортная развязка, которую построил её отец, Черкасов Иван Ефимович. Я удивился: «Как это построил? А кем был мой прадед?» Бабушка улыбнулась, и мы пошли домой. Дома бабушка нагрела чайник, поставила на стол вкусные угощения.

«Угощайся, внучок, пей чай, а я расскажу тебе про своего отца, он был настоящий герой!» Я удобно сел в кресло и стал внимательно слушать рассказ.

«Мой отец Черкасов Иван Ефимович родился 08 июля 1923 г. в селе Успенском Становлянского района Липецкой области.

В октябре 1941 г. в 18 лет был призван в армию и в звании младшего сержанта был направлен в действующую армию. Воевал до победного 1945 года. Бесстрашно сражался на территории РСФСР, Белоруссии, Польши в составе 73-й Новозыбковской стрелковой дивизии. На Орлово-Курской дуге отец получил свою первую награду – орден Красной Звезды. В 20 лет был назначен командиром разведки полка.

В боях за Кёнигсберг в мае 1945 г. советская разведка в составе 12 человек, в том числе и мой отец, пробралась в тыл противника и захватила важного «языка», что способствовало быстрейшему освобождению города. За этот подвиг он был награжден орденом Красного Знамени. В 1948 г. Иван Черкасов в звании капитана вышел в отставку. За период Великой Отечественной войны был награжден двумя орденами Красного Знамени, орденом Красной Звезды, тремя орденами Отечественной войны 1 и 2 степени, 14 медалями.

В 1961 г. окончил Высшую партийную школу в г. Ростове-на-Дону, работал председателем горисполкома (1969-1975 г.). Отец много сделал для нашего города Красный Сулин. Благодаря ему была построена та самая транспортная развязка в центре нашего города, Центральный универмаг, Школа №7, Пищевой комбинат в п. Н-Грэс и ещё много значимых для города объектов. После выхода на пенсию Черкасов И.Е. стал первым председателем Красносулинского совета ветеранов войны и труда, где плодотворно трудился много лет. Вот таким был твой прадед», – сказала мне бабушка.

Я слушал бабушку очень внимательно, не перебивая, но всё же мне захотелось задать еще вопросы, узнать про моего прадедушку Ивана побольше.

– Бабушка, часто ли твой отец рассказывал про войну? И что он говорил о ней? – спросил я.

– Он очень гордился тем, что воевал? и что мы победили. Он был человеком, который очень любит свою Родину и воевал от всего сердца. Он не мог не пойти на эту войну, потому что он был патриотом, – дрожащим голосом отвечала мне бабушка.

– Папа ругал тебя за плохие оценки в школе?

– У меня никогда не было плохих оценок, всегда были пятёрки, изредка четвёрки. Никогда не ругал и не контролировал, я сама ответственно училась. У нас с папой было полное взаимопонимание.

– Что больше всего тебе нравилось делать с ним?

– Мне нравилось беседовать с ним, мы часто обсуждали разные события, которые происходили в нашей стране. Мы с ним часто гуляли, ездили на экскурсии. Мне очень нравилось приходить к нему на работу, смотреть, как он работает с людьми.

– Кем были родители твоего отца?

– Родители моего отца были обыкновенные крестьяне. Они жили в Липецкой области, у них был небольшой домик, его отец очень любил животных и у них был жеребец. Мама работала в полях, смотрела за детьми, у папы еще были брат и две сестры. И мой папа родился в поле. Как раз мама работала в поле, и начались роды 8 июля 1923 года. И потом вырастила хорошего парня. Когда папе было 10 лет, умер его отец, а когда исполнилось 14 лет, умерла его мать. Отца воспитывала его старшая сестра Мария.

– Как в вашей семье отмечали День Победы?

– Всегда очень торжественно, обязательно ходили на парад на площадь, мой папа всегда стоял на трибуне как глава города, потом как ветеран ВОВ. Салюта у нас не было, но всегда все школы проходили торжественным парадом мимо трибун, где стоял мой папа. Дома после парада мы собирались всей семьей. К отцу приходили друзья – семейная пара, которые тоже были ветеранами ВОВ. Бывало, что и папа уезжал в гости к своим ветеранам отмечать День Победы и брал всегда меня с собой. Я знала всех его сослуживцев, мне очень нравились эти встречи, было очень интересно.

– Бабушка, а много ли было друзей у твоего отца?

– Очень-очень много друзей у него было по всей стране. Он с ними со всеми списывался, созванивался. На День победы они всегда общались, поздравляли друг друга. Все его уважали и любили.

– Бабушка, а кем была твоя мама и как они познакомились с твоим папой?

– Моя мама Черкасова (Дудник) Клавдия Павловна родилась 28 апреля 1924 г. в селе Покровском Неклиновского района Ростовской области. Окончила школу в 1941 г., когда началась война, и Ростовская область была оккупирована фашистами.

На территории села Покровского из комсомольцев-выпускников школ был создан партизанский отряд, членом которого стала и моя мама. Члены группы занимались диверсиями в тылу врага, сообщали командованию Советских войск дислокацию противника.

В 1942 г. моя мама, Клавдия Павловна, по доносу одного из полицаев была схвачена немцами и направлена в лагерь для отправки в Германию. Хитростью ей удалось бежать из лагеря и на перекладных добраться до города Таганрога.

После освобождения Ростовской области от немецкой оккупации Клавдия Павловна уехала в город Новороссийск, где и познакомилась с капитаном Черкасовым И.Е. – моим папой, с которым и прожила всю жизнь.

– Бабушка, спасибо тебе за такой интересный рассказ. Мой прадед был настоящим Героем, я горжусь им.

Я обнял бабушку, пожелал ей спокойной ночи и пошел спать, наполненный прекрасными впечатлениями и мыслями о своих корнях....



БУШМАКИН АЛЕКСЕЙ ДМИТРИЕВИЧ

11 ЛЕТ, ВОЛГОГРАДСКАЯ ОБЛАСТЬ

«ИСТОРИЯ ИЗ БАБУШКИНОГО СУНДУКА»

История из бабушкиного сундука

Каждое воскресенье, как по часам, вся наша семья собирается у бабушки на чаепитие. Это время, когда мы можем забыть о школьных заботах и просто насладиться теплом родного очага. Бабушка, как всегда, в своих уютных тапочках, с белым фартуком и с улыбкой на лице, накрывает стол, а мы, как маленькие пчёлки, собираемся вокруг, готовые впитывать её истории, как губки.

В тот вечер я заметил, как бабушка с любовью смотрит на свой старый сундук.

Он был покрыт пылью, но для меня это была настоящая сокровищница. Задумавшись, я тихонько подкрался к нему и заглянул внутрь. На дне среди домашних вещей лежал потрёпанный альбом. Честно говоря, я даже не знал, зачем бабушка его держит. Он был не просто старым, он был древним!

– Бабушка, а что это за альбом? – спросил я, стараясь скрыть своё удивление. Бабушка, заметив мой интерес, улыбнулась и ответила:

– Это не просто альбом, мой дорогой внук. Это вся история нашей семьи.

С этими словами она осторожно достала альбом и села рядом со мной. Мы начали листать страницы и вскоре наткнулись на фотографию мужчины в военной форме. Я с восхищением смотрел на мужчину с твёрдым взглядом и крепкими плечами.

– Это твой прадед, – сказала бабушка. – Участник Великой Отечественной войны.

Мой интерес возрос, и я стал упрашивать бабушку рассказать какую-нибудь интересную историю о нём. Бабушка, как истинная рассказчица, не заставила себя долго ждать.

– Устраивайся поудобнее и слушай, – произнесла она с улыбкой.

Давным-давно, в те страшные времена войны, был солдат по имени Иван. Он был не просто солдатом, он был настоящим героем, но в Бога не верил. Сидел он в окопе, курил и думал о том, как бы поскорее вернуться домой. Вдруг к нему подошёл старичок с длинной бородой и сказал:

– Пересядь в другое место, Иван.

Солдат посмотрел на него с недоумением. Кто этот старик? Откуда он взялся в таком страшном месте? Но, не задумываясь, Иван встал и пересел. И тут же, как по волшебству, снаряд взорвался на том месте, где он только что сидел.

– Вот это да! – выдохнул я, не в силах сдержать восторга. – И что же было дальше?

– Дальше, – продолжала бабушка, – когда Иван вернулся домой, он увидел перед собой икону с изображением старичка.

– Мам, кто этот старик? – спросил он у своей матери.

– Это Николай Чудотворец, – ответила мама. – Я молилась о твоём спасении, чтобы пуля тебя не настигла в бою.

С тех пор Иван начал верить не только в чудеса, но и в Бога. И иконка Николая Чудотворца всегда была с ним рядом, как добрый ангел-хранитель.

Моя бабушка закончила свой рассказ, а я, поражённый услышанным, задумался о многом. Как много чудес скрыто в нашей истории! Как много тайн ждёт, когда мы откроем их!

Мы продолжали листать альбом, и каждая страница открывала перед нами новые истории, как будто сам мир говорил с нами через эти старые фотографии. Каждый взгляд на лицо предков напоминал о том, что мы – часть чего-то большего.

Вот так в воскресные вечера мы собирались у бабушки, погружаясь в семейные истории, словно в волшебный мир, где каждое слово было нитью, связывающей нас с нашими корнями. Мы понимали, что каждый из нас – это результат борьбы и побед наших предков. И кто знает, может быть, и в наших жилах течёт кровь настоящих героев. Бабушка закрыла альбом, и я улыбнулся, зная, что история нашей семьи будет продолжаться, что мы, как и наши предки, будем делать выбор и верить в чудеса.



Вафина
Алия Рамилевна

11 лет, Республика Татарстан

У нас дома есть настоящий артефакт – семейное древо Габбасовых. Корни его идут из деревни Тунтар Балтасинского района Республики Татарстан.

Но все расскажу по порядку. Перенесемся в прошлое…

Шел 1858 году. По приказу царя России 28 февраля приехал из губернии писарь. И его сопровождает старшина деревни, водит из дома в дом. В чемодане у писаря книга переписи населения Каурое перо и чернильница аккуратно уложены в специальную коробочку. Даже февральские трескучие морозы не помешали ходить из дома в дом и собирать точные сведения о каждом человеке.

Этой датой в деревне Тунтар был заполнен документ из 102 страниц. Записи велись точно и аккуратно, понятно, что русский писарь допустил некоторые неточности в татарских именах. Перепись населения велась с большой ответственностью. «Потеря» даже одной души по приказу царя вела к большим наказаниям. Списки составлялись не для того, чтобы через 150 лет внуки могли узнать о своих предках, а для того, чтобы наложить налог на сельского жителя и чтобы в качестве «лашманчы» отправлять их валить лес для постройки кораблей. Никто не мог остаться в стороне от это тяжелой работы. В документе об этом точно записано: «Этот список громогласно трижды прочитан на сельском собрании Кушкетским сельским старшиной Латыйфом Габбасовым» и заверен печатью.

А старшиной деревни был Латыйф Габбасов, мой прапрапрадед!

Наша родословная доходит до Назира. По записям 1747 года (директор Карадуганского музея Бакый ага Зыятдинов привез список тунтарских односельчан, изъяв его из Московского архива старинных актов) установили, что Назир бабай родился в 1737 году, а его отец Морсай Морзачков – в 1697 году в Тунтаре. Из 4 сыновей Назира один был Габбас. Сыновья Габбаса: Габдельсаттар, Латыйф, Габит. Сыновья Латыйфа: Якуп и Динмухаммет. Сыновья Динмухаммета: Шахиахмет, Гариф, Зариф, Закир (мой прапрадед). Сыновья Шахиахмета: Габдрахман, Файзрахман, Хажи. Дети Закира: Зайтуна, Нурмухамет, Габдулла, Латыйфа. Латыйфа Закировна – моя прабабушка! И все они – Габбасовы!

Братья Гариф и Зариф в Малмыже были приказчиками у тунтарских торговцев Хакимовых (уфимкий купец и меценат). Позже и сами стали торговцами. Файзрахман и Габдрахман учились в Малмыже в русской школе. Сменилась власть, оба брата участвовали в гражданской войне. Файзрахман абый уже в 1918 году вступил в ряды ВКП(б) и стал красным командиром. А Габрахман абый воевал командиром у белогвардейцев.

Вот какая судьба – красная революция, раскидала двух братьев по разным политическим лагерям. После установления Советской власти, братья все-таки отыскались и нашли возможность прислониться друг к другу. Габдрахман, прожив у своего братишки Файзрахмана в Средней Азии, приехал в родные края, работал в системе общества пользователей в деревне Чулпан (эта деревня уже не существует с 1965 года). Умер в 1930 году от сибирской язвы. Наверное, был счастливый, если бы остался жив, все равно стал бы пищей для «сталинских жерновов».

Красный комиссар, коммунист Файзрахман, в 1920-1922 годы работал председателем Арборской волости. В материалах документов записано: «Габбасов Файзрахман – один из активистов, установивших в деревне Советску власть».

В 1922-1926годах Габбасов Файрахман работал первым секретарем Арского кантона ВКП(б). Кантон охватывал 6 районов. Это был очень трудный и ответственный пост. Он был человеком с сильным характером.

В 1926 году по указу ЦК ВКП(б) Москва направляет Файзрахмана Габбасова в Среднюю Азию с целью установления там Советской власти. В Ташкенте он руководит

сахарным трестом. Трест был организован за счет экспроприированных у богачей предприятий. Басмачи возненавидели Файрахмана. Его жизнь прерывается на работе.

Супруга Файзрахмана абый – Рабига Сибгатовна и их сын Виль Файзрахманович (ветеран ВОВ, кавалер орденов «Красной Звезды» и «Великой Отечественной войны») – почетные граждане города Бекабад. Рабига апа в 1932 году закончила институт учителей в Казани. В 1935 году преподавала в Карадугинской школе, потом вышла замуж за Файзрахмана и уехала в Среднюю Азию. Там она одна из первых была удостоена ордена Ленина и звания «Заслуженный учитель Узбекистана»

Еще один сын Шахиахмета – Хажиахмет абый остается на полях сражений Великой Отечественной войны – пропал без вести. Удивительные люди! Как много они увидели и пережили, я не перестаю удивляться!

Мой прапрадед Закир родился в 188? году, у него было 4 детей. Они тоже все переехали в Узбекистан. Все дети Габбасовых стремились к знаниям, получили образование. Самый младший сын Закира – Габдулла в 1940 году заканчивает двухгодичную школу КГБ. До 1965 года в системе КГБ вел работу, которая могла возглавляться только на офицеров высших чинов внешней разведки. Габдулла абый участвовал в Великой Отечественной войне на рубежах СССР. Чисто говорил по-узбекски, по-туркменски, по-азербайджански, на форси (Иран), общался свободно, хоть и не чисто. Старший сын Гадбуллы абый – Фируз абый, продолжил его стезю в Казани в Управлении ФСБ полковником КГБ.

И, наконец, одна из дочерей – Латифа – моя прабабушка, тоже с очень интересной судьбой. Латифа и Нури – двойняшки, родились в 1912 году, в царской России. Габбасов Нури прошел всю войну, до Берлина. От ефрейтора до гвардии старшего сержанта в 1279 стрелковый полк и 389 стрелковой дивизии. Имеет наградной список – Медаль «За отвагу» в 1943, 1944 годах. Медаль «За освобождение Праги» в 1945 году. Он был разведчиком-наблюдателем, связистом. С фронта пришел с 18 ранениями. К сожалению, раны не дали Нури абый долго жить, когда его сыну Шафкату было 2 годика, он ушел из жизни. В мирное время Нури абый служил на ответственных постах. У нас есть фотографии Нури абый. Не перестаю удивляться и восхищаться его фотографиям - красивыми людьми, такими молодыми, смелыми и мужественными, сколько они увидел за годы ВОВ.

Моя прабабушка Габбасова Латифа закончила Казанский техникум (так назывался педагогический институт, который находится на улице Межлаук), получила высшее образование в Казани. У нас есть фотографии с моей прабабушкой. Фото она подписывала на латинице. Меня это заинтересовало. В ходе изучения своей родословной я узнала, что до 1929 года татары писали на арабском языке, до 1939 – на латинском алфавите и только с 1939 стали писать на кириллице. На одной из фотографий моя прабабушка очень красивая, стройная и модная, подписала фото из города Хабаровска. Она поехала на Дальний Восток. В те годы было модно ездить после школы или института молодым людям на БАМ. Таким образом, молодые люди были готовы помочь молодой стране строить новые города, дороги. В духе романтики моя прабабушка тоже совершила такое большое путешествие. Мне кажется, то поколение жило в интересное и в то же время, сложное. Вся семья Габбасовых постепенно переезжает в Узбекскую ССР. Там Латифа Закировна начинает работать учителем начальных классов в узбекской школе. Она в совершенстве выучила узбекский язык. Учила не только детей, занималась ликбезом. Ликбез – массовое обучение неграмотных взрослых чтению и письму в Советской России и СССР. Образование – это самое лучшее, что дал Советский Союз.

Моя бабушка – Ахметова Роза Рафиковна, пошла по стопам своей мамы. Она 38 лет проработала в школе, преподавала английский язык в деревенской школе Чувашский Республики, грамотный и всесторонне развитый учитель. Она красиво поет, играет на фортепиано. Несколько лет преподавала музыку, вела уроки танцев в Доме Пионеров.

Семь поколений! Смена строя, смена трех стран! Таким образом, моя родословная насчитывает более 400 лет и я восьмая в этой ступени! С гордостью могу сказать, что мы – поколение победителей. Мои прадедушки выиграли войну, строили великую страну, видели (и не раз!) развал политического строя и страны.

Могу с гордостью сказать, что я живу в семье потомственных педагогов. Моя мама тоже работает учителем – 3 поколения учителей! Более 100 лет педагогического стажа! Я тоже мечтаю работать в школе, как моя прабабушка, бабушка и мама.

Значительные успехи в великой стране могут создать такие простые, но в то же время сильные люди, как мои предки. Мы, нынешняя молодежь, должны равняться на таких людей, гордиться тем, что самые обыкновенные люди являются примером для нас. Они строили великую страну, повысили грамотность, выиграли Великую Отечественную войну, пережили тяжелые послевоенные годы. А мы, поколение победителей, должны сделать страну процветающей.

Я горжусь своими предками, всегда буду патриотом своего народа и постараюсь сохранить и передать дальше эту ценную информацию – историю моей семьи – родословную Габбасовых.



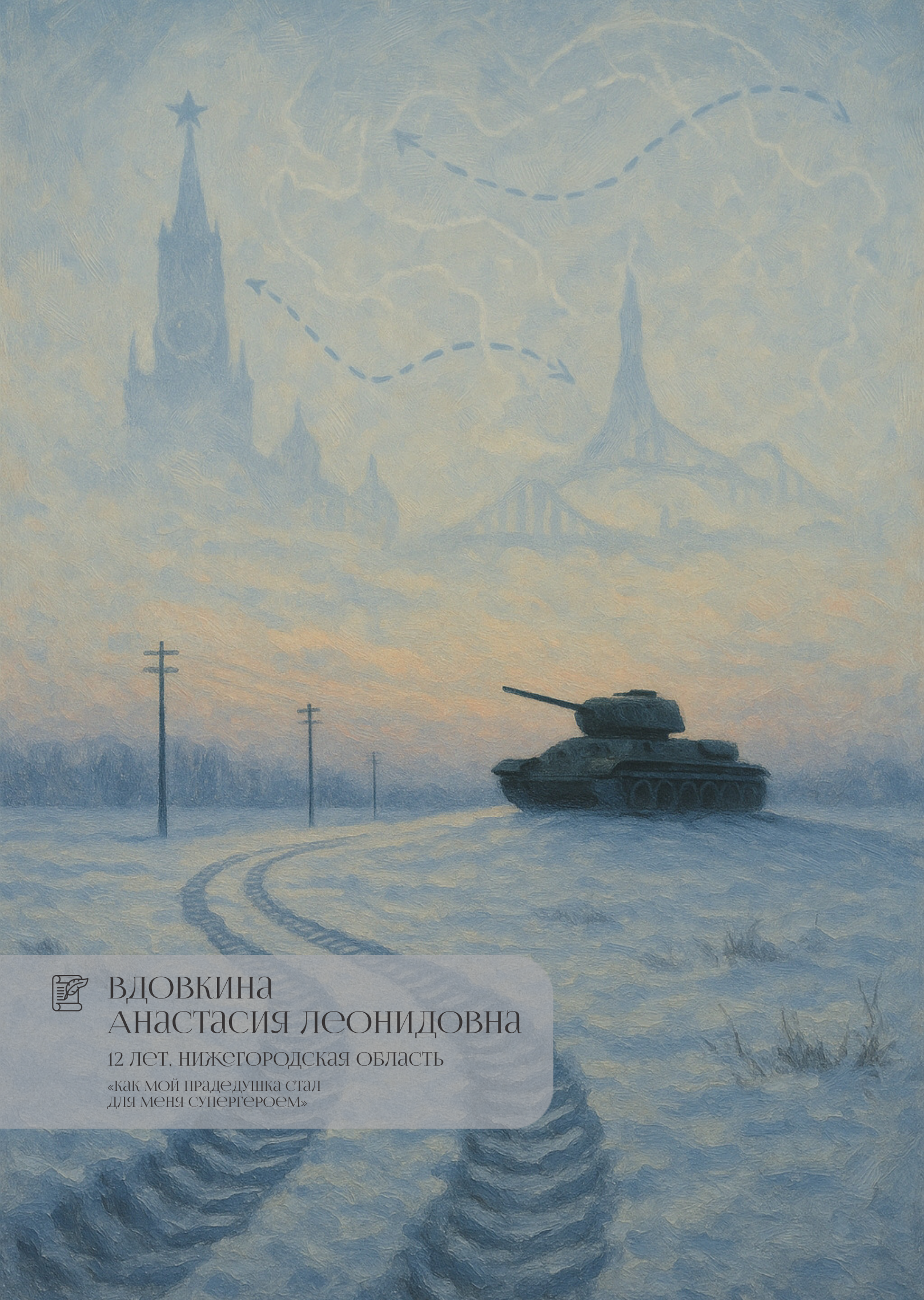

ВДОВКИНА
АНАСТАСИЯ ЛЕОНИДОВНА

12 ЛЕТ, НИЖЕГОРОДСКАЯ ОБЛАСТЬ

«КАК МОЙ ПРАДЕДУШКА СТАЛ
ДЛЯ МЕНЯ СУПЕРГЕРОЕМ»

Как мой прадедушка стал для меня супергероем

Я хоть и ребёнок XXI века, но люблю проводить время с бабушкой и дедушкой. Когда я прихожу к ним, бабушка почти всегда печёт что-нибудь вкусненькое. Например, пирог с лимоном, шарлотку, пирожки с капустой или с мясом. Когда мы садимся пить чай, тут и начинается самое интересное – рассказ про моего прадедушку…

В такие моменты перед глазами ярко встают кадры его жизни. Я начинаю слышать, как он говорил, наблюдать за тем, как он двигался, общался с близкими. Конечно, мне сложно представить его молодым, потому что до меня дошла только одна фотография, где он уже в преклонном возрасте.

Я всегда знала, что мой прадедушка Леонид Николаевич Вдовкин – герой, и на фотографии он весь в медалях и орденах. Родился он 1 июня 1916 года в деревне Варломята Вятской губернии. Надо же, как далеко берут начало корни семьи Вдовкиных, аж за 800 километров от города, где я живу! Сейчас этой деревни уже нет на картах, так безжалостно время стирает не только воспоминания, населенные пункты, но и людей.

Я – правнучка того поколения, которое защитило нашу страну от врагов в XX веке. Сейчас новое время, мы даже используем совсем другие слова в повседневной жизни. Я почти на 100 лет младше своего прадедушки, и мне сложно представить, как бы он отреагировал на слова «беспилотники», «сим-карты» и «гаджеты». Но я верю, что, несмотря на это, мы бы с ним подружились и нашли множество тем для разговора. Первым делом я бы попросила его рассказать о войне, ведь ему было всего 25 лет, когда пришлось столкнуться с её смертельным огнём.

– Настя, ты чего призадумалась? Налетай, пироги стынут! – время от времени бабушка возвращает увлечённых слушателей в реальность.

– Ммм… С лимоном! Мои любимые! – набитым ртом отвечаю я, – а правда, что прадедушка сам пошёл защищать Родину, как только узнал о войне?

Выкладывая последнюю партию румяных пирогов, бабушка возвращает зрителей в свой увлекательный сюжет после пирожковой рекламной паузы:

– Да, да, Настя, когда он узнал, что началась война, то сразу же решил пойти защищать Родину!

Надо же какой у меня храбрый прадедушка: не спрятался, не уехал и даже не дождался мобилизации! Затем, когда он пришёл в военкомат, его распределили в советскую группировку Ирана в кавалерийский полк. Осенью 1941 года их часть перебросили для обороны Москвы, там его перевели в танковые войска. То, что мой прадедушка умел управлять настоящим танком, для меня было ещё одним открытием! Нет, ну как это возможно, взять и научиться за какие-то пару недель да ещё и в боевых условиях? Сейчас многие вождение на автомобиле только с 10-го раза осваивают, а тут огромный тяжелый военный танк!

После Москвы бабушкин рассказ довольно быстро переместился под Сталинград, где прадед выбивал «остатки врагов» из города, затем пробежался по Украине, Польше и Чехии.

– Так это что, получается, прадедушка воевал аж в трёх странах? – удивленно спрашиваю я. – А можешь что-нибудь ещё рассказать про его военный путь?

– Внученька, это всё, что я знала, – отвечает бабушка, делая глоток чая, – помню только, что писарем он был. И самое страшное, трудное дело для него было – писать похоронки. Так вот, внученька, - с опечаленным взглядом бабушка отворачивается в окно.

– Ну как же так? – подумала я. – Неужели больше никто ничего не вспомнит? Как же хочется узнать о нём ещё больше…

Однажды я как обычно пришла на занятие журналистики в медиастудию. Поделилась своими переживаниями с преподавателем, и мы зашли на сайт «Память народа», на котором опубликованы подлинные архивные документы, содержащие информацию об участниках Великой Отечественной войны. Там я и нашла своего прадедушку! Мне посчастливилось увидеть его молодым! На сайте была не только фотография, которой не нашлось в наших семейных архивах, но и множество документов, описывающих его боевой путь, подвиги и награды. Оказалось, прадедушка был награждён 8 раз: двумя Орденами Красной звезды, Медалью «За отвагу», Медалью «За оборону Москвы», двумя Орденами Отечественной войны 2 степени, Медалью «За победу над Германией в Великой Отечественной войне 1941-1945 гг.», Медали «За боевые заслуги».

Еле разборчивым рукописным почерком в наградных документах были описаны его подвиги, о которых он никогда никому не рассказывал! Первый подвиг, за который он был награждён Орденом Красной звезды, звучит так:

«В великой освободительной войне против немецких захватчиков сержант Т.Вдовкин неоднократно показывал пример мужества и геройства. В боях в деревне Рязанцево-Жуково его машина врезалась в расположение немецкой обороны и метким орудийно-пулемётным огнём стала громить огневые точки и дзоты противника. Он метким огнём разбил 4 огневых точки противника, поднял в воздух 3 дзота, уничтожил до 40 человек вражеской пехоты».

Ещё один подвиг, который не мог не вызвать слёзы гордости у всех членов нашей семьи, был также отмечен Орденом Красной звезды:

«В этой горячей схватке машина тов. Вдовкина получила повреждение рулевого управления. Под сильным пулемётно-миномётным огнём противника он восстановил повреждение машины и снова начал громить врага. В боях в деревне Афанасьево сержант тов. Вдовкин подвёл машину на расстоянии 500-600 метров и в упор разгромил батарею, уничтожив при этом три миномета и до 40 человек немецких солдат. Противник, потерпев неудачу в наступлении, пустил в бой новые силы при поддержке двух танков. Сержант тов. Вдовкин замаскировал свою машину, и, подпустив на близкое расстояние танки, в упор стал громить их. От метких выстрелов один танк был выведен из строя, наступление было приостановлено».

В документах много говорилось о том, в какой сложной боевой обстановке приходилось работать прадедушке с документами, сколько раз ему приходилось брать на себя огонь противника и, что каждый раз он проявлял себя стойким, отважным и мужественным воином. И как же сильно я горжусь своим прадедушкой! Нет для меня больше героя, чем он. А в нашей семье будто появился глоток свежего воздуха – мы всё чаще стали собираться вместе, пить чай и есть бабушкины пироги. И это лучшее для меня время.





ВОРОНИНА СОФЬЯ

13 ЛЕТ, ВОРОНЕЖСКАЯ ОБЛАСТЬ

«ПО СТРАНИЦАМ ВОЕННОЙ ПАМЯТИ МОЕЙ СЕМЬИ»

Песню свою отправляя в полет, — помните!
О тех, кто уже никогда не споет, — помните!
Детям своим расскажите о них, чтоб запомнили!
Детям детей расскажите о них, чтобы тоже запомнили!
Во все времена бессмертной Земли помните!..
Р.Рождественский

ПО СТРАНИЦАМ ВОЕННОЙ ПАМЯТИ МОЕЙ СЕМЬИ

11 января 2017 года. Тихий зимний вечер. Святки. Маленькая рыжеволосая девочка вглядывается в наполненные слезами и болью добрые глаза своей прабабушки Поли. Девочке 5 лет, женщине – 77. Они на праздничном концерте в сельском Доме культуры. Концерт посвящен 74-й годовщине освобождения села Урыв от немецко-фашистских захватчиков.

Маленькая девочка – это я. Меня зовут Соня. Живу в селе Селявное-2 Лискинского района Воронежской области. Люблю петь, танцевать. Увлекаюсь историей и краеведением.

Моя малая родина – одно из самых живописных мест на правом берегу реки Дон, где меловые горы крутым обрывом спускаются к заливному лугу, а кое-где – к самой воде. Летом весь воздух наполнен запахом цветущего чабреца и горькой полыни. Земля же пропитана кровью погибших в Великой Отечественной войне, слезами матерей, стариков, вдов и детей. Болью потерь и гордостью за стойкость и силу нашего народа отзываются во мне воспоминания моих прабабушек и прадедушки – детей войны, навеки вписавших свои жизни в историю величайшей в мире трагедии. Чтобы помнили…

Начну с самой страшной страницы военного детства моей семьи – жизни маленького мальчика Васи и девочки Танюши, родных брата и сестры моего деда Хмелева Николая Максимовича.

Лето 1942 года. В большой суматохе Маша собирается в эвакуацию, так как к Селявному подступают немцы. Помогают свекор со свекровью: мужа забрали на фронт. Её сыну Васе 4 годика, а дочке Танюше 6 месяцев. Родилась раньше срока, во время бомбёжки. Да ещё беда: во время этой бомбежки Маше оторвало ногу до колена. Она ходила на привязанной к культе палке, достаточно медленно, хромая.

Вдруг послышались крики людей, рев военной техники, выстрелы, грубая чужая речь...

«Не успели…», – проговорила Маша.

Родители спрятали её с детьми в сарай…

Вторжение в село был очень жестоким, расстреливали всех, кто встречался на пути. Так моя прабабушка потеряла в первый же день оккупации своих родных, остались только дети. На следующий день немцы нашли всех. Согнали людей на выгон посреди села и держали там двое суток. Без еды. Без воды.

Через 2 дня жителей погнали в неизвестном направлении, через близлежащие села: Урыв, Болдыревку, Солдатское… Дорога была очень трудной, отдыхать не давали. Тех, кто отставал или падал, расстреливали. Маша несла Таню на руках, а Вася шёл рядом, держась за юбку. Девочка всю дорогу плакала от голода, старшенький шёл молча, только шмыгал носиком. Конвой перекусывал в дороге.

Пришли в Россошки Репьевского района вечером. А утром разместили пленных с фиксацией о месте расселения. Так моя прабабушка попала в дом к солдатке. В избе было тесно, и её вместе с детьми поселили в чулане на соломе.

С этого момента начались горькие трудовые будни Маши, она должна была обстирывать немецких солдат, чтобы прокормить своих малышей. Прабабушка приносила небольшой паёк, который моментально съедался. Дети были постоянно голодные. Беда настигала одна за другой... Таня заболела. Но кто же позволит остаться с больным ребенком, да и кормить детей надо было хоть чем-то.

Вася сидел с Танюшей, когда мама работала, жевал ей еду из пайка (научились экономить, растягивать). Он был самым настоящим старшим братом. Даже укачивать сестренку научился…

«Скоро придет мама, а Танюша так долго спит сегодня», – думал Вася…

Возвратившись с работы, Маша застала сына, нежно поглаживавшим спящую Танюшу по головке… Она похоронила девочку ночью на сельском кладбище.

Беда не приходит одна: заболел ветрянкой Вася. Две недели находился в бреду. Исхудал, обессилел, умер... Маша хотела, чтобы её заживо похоронили вместе с сыном.

На следующий день мало кто узнал в понурой седой женщине, идущей на работу, черноволосую красавицу Машу. Ей было всего 22 года.

Моя мама, тоже, кстати, Маша, рассказывает, что, когда они с братьями были маленькими, бабушка Маша постоянно старалась накормить не только их, но и всех детей в округе. Всю жизнь помнила голодные глаза Васи и Тани…

Не обошла стороной война и моих родных со стороны бабушки Гончаровой Любови Ивановны. Её отец, прадедушка Ваня, родился в селе Урыве, расположенном по соседству с Селявным, тоже на правом берегу Дона, только склоны гор там не меловые, а поросшие травой.

У Вани было 7 братьев и сестер. Большая дружная семья. Отца забрали на фронт. Ваня был самым маленьким. Летом 1942 года ему было почти 5 лет. Война гремела уже близко, но его мама, моя прапрабабушка Даша, не собиралась «ни в какую эвакуацию», «куда с восемью детьми». Если бы она знала, что из всех её детей останутся в живых только двое…

Урыву досталось не меньше, чем Селявному. Только в Урыве были мадьяры. Знаете, я удивилась, когда услышала, как одного дедушку в Урыве называли «Паня-мадяр», и спросила у мамы, что это означает. Оказывается, «мадяром» его прозвали потому, что он очень жестоко избивал свою жену.

Мадьяры согнали всех жителей Горянки (часть Урыва) в храм, стоящий на высокой горе у берега Дона. Людям негде было даже сесть. Дарья с детьми тоже была там. Жара, духота… дети просили пить… Рядом голосила женщина. Ей не дали взять своего раненого малыша, так и оставили кричащего, истекающего кровью посреди двора.

Двое суток солдаты венгерской королевской армии, жестокие мадьяры, держали в храме людей. Плачущих и стонущих – расстреливали, кричащих от страха детей – расстреливали, пытавшихся защитить – расстреливали… Оставшиеся в живых научили своих детей не плакать, научили пить мочу, чтобы не умереть от жажды, научили быть внимательными и всё подмечающими.

Их никуда «не погнали», оставили в селе: кто же будет прислуживать солдатам. В мадьярах не было ничего человеческого, русских людей они считали скотом. Издевались… Им нравилось смотреть, когда страдают… После своих издевательств они никого не оставляли в живых.

Чем сильнее бесчинствовал враг, тем сильнее закипала в людях ненависть. Молодые девушки отвлекали солдат песнями и плясками, когда дети и взрослые добывали

важные сведения для советской армии, ведь она была рядом, на левом берегу Дона, всего в паре километров. Какими же длинными и долгими оказались эти несколько километров.

Село бомбили. В одну из таких бомбежек Ваня с сестрой Верой не успели спрятаться в погреб. Вера закрыла собой брата, а осколки от взрывающихся рядом снарядов вонзались детям в ноги, юбка Веры была липкой от крови. Так и прожили всю жизнь Вера и Ваня с осколками в ногах.

Страница военной памяти.

Так уж получилось, что моё родословное древо каждой ветвью, по женской линии, проросло в Великую Отечественную войну 1941–1945 года, ставшую одним из самых трагических периодов в истории России. Это было время, когда преступления против детства достигли своего апогея. Во время войны, сталкиваясь с ужасами на фронте и в тылу, дети стали самой легкой и быстрой добычей этого кровавого зверя – смерти.

Преступления против детства в годы Великой Отечественной войны были и бесчисленными, и бесчеловечными по своей сути. В годы нацистской оккупации были совершены страшные злодеяния в отношении детей. Мне прабабушка рассказывала о том, как дети сталкивались с ужасами войны.

Многие дети оказались втянутыми в кровопролитные бои, вынуждены были сражаться и страдать на оккупированных территориях. Многие из них становились жертвами бомбардировок, обстрелов и голода. Они были лишены своего детства и были под страхом смерти каждый день.

Преступления против детства проявлялись в форме массовых депортаций и переселений. Маленькие жители нашей страны становились жертвами насилия со стороны врагов и оккупантов, подвергались физическому и психологическому насилию. Многие были использованы в качестве рабочей силы.

Одним из наиболее жестоких преступлений против детства было использование детей для медицинских экспериментов и сдачи крови для солдат фашистского рейха. Некоторые, чтобы не попасть в концлагерь, сбегали, добровольно присоединялись к вооруженным силам и участвовали в боевых действиях. Это сыны и дочери полка, помогавшие нашей разведке обследовать нужные районы и добывать сведения. Фашисты их часто отлавливали, зверски пытали, пример тому пионеры-герои. Но юные бойцы вели себя как герои, не выдавая своих, не произнося ни слова. Память о них всегда будет жить в наших сердцах, вдохновлять и быть примером во все времена.

Нацисты активно работали над изменением убеждений детей, стремясь создать новое поколение лидеров, которые будут управлять нацистами. Эти приемы и сейчас используют неофашисты на Украине. Дети войны были лишены всех радостей – детских игр, забав, учебы.

Преступления против детства в годы Великой Отечественной войны – это жестокая и печальная история нашей страны, но она многому нас учит. Мы умеем ценить правду и будем ее защищать всегда, как бы не стремились ее искалечить враги. Наша история (история каждой семьи) не идет вразрез с историей страны, а только подтверждает ее значимость и правду. Ведь мы, дети, всегда смотрим на взрослых, стремимся им подражать. Нам не надо говорить, как надо, мы видим и производим то, что показывают старшие и как они живут, во что верят, что помнят и завещают нам. А они завещают любить Родину, жить по совести, не забывать своих родных, героев, отдавших за мирное небо свою жизнь.

Они отдали свою жизнь, чтобы жили мы, их дети, внуки, правнуки, чтобы жили наши рода на нашей земле, и нельзя было их уничтожить никогда и ничем: ни психологически, ни физически, ни морально. Если это всегда держать в своем сердце, то я думаю, наша Родина будет непобедима.



ВОРОНКОВ АРТЁМ ВАЛЕРЬЕВИЧ

13 ЛЕТ, ВОРОНЕЖСКАЯ ОБЛАСТЬ

«ШОФЁРКА МАНЯ»

ШОФЁРКА МАНЯ

Я никогда не видел свою прабабушку. Вернее, никогда не встречался с ней – я родился через четыре года после её смерти. И всё же, я будто бы знал её – так часто говорят о ней в нашей семье. В молодости она была высокой стройной блондинкой с голубыми глазами, похожей на актрису из довоенного кино. Но актрисой она не была, называла себя «шофёркой». И всем известную песню пела исключительно на свой лад: «Крепче за шофёрку держись, баран!»

Звали прабабушку Марией Андреевной, или попросту бабой Маней. Давным-давно девочка Маша, рано оставшаяся без родителей и мечтавшая поесть досыта, выбрала «хлебную», хотя и опасную профессию – выучилась на машиниста башенного крана. И в течение нескольких лет работала в Бакинском порту. Заставшее ее на рабочем месте землетрясение, пусть и несильное, навело на мысль о смене профессии, а еще одно происшествие окончательно отбило желание быть крановщицей: с крана над головой Маши сорвался плохо закрепленный многотонный груз. Ангел-хранитель уберег, груз пролетел по касательной, лишь на щеке остался огромный синяк, но возвращаться на кран она отказалась категорически.

Начальство отправило Машу на курсы водителей, не пропадать же техническим навыкам, и она стала работать «шофёркой» в порту. На грузовой машине, естественно. Началась война, и Машу вызвали в военкомат, водителей на фронте не хватало.

В военкомат Маша пришла не одна. Взяла с собой четырёхлетнюю дочку Валю, мою бабушку, мужа уже призвали, а других родственников не имелось. Уставший военком, взглянув на девочку, поинтересовался, с кем останется ребёнок, пока мама будет на фронте. Услышав, что оставить Валю не с кем, пообещал определить её в детский дом. А потом передумал. Потому что Валя заплакала. Она плакала так горько, что военком не смог разлучить ее с матерью. Машу оставили водителем в тылу.

Всю войну она провела за баранкой американского грузовика Clark, союзники поставляли такие в СССР по лендлизу. Clark Маша по-свойски звала «Кларкой». В 1942 году Кларке первой и рассказала, что на фронте погиб её муж, мой прадед.

Много чего повидали и перевозили Маша с Кларкой за четыре военных года. Развозили грузы по гражданским объектам: госпиталям, больницам, детским учреждениям. Тяжелее всего было видеть детей в детских домах. Голодные, они просили у тетеньки хлебушка, и Маша делилась с ними всем, чем могла. Дети радовались даже крошкам, подбирали их с земли, когда она разламывала для них свой кусок хлеба. Вспоминала, как однажды порвался краешек одного из мешков в ее машине, и оттуда высыпались коричневые зерна. Кофе? Маша собрала все зернышки, чтобы сдать их вместе с грузом, в те годы можно было угодить в тюрьму даже за несколько граммов недостачи. И все же не удержалась, попробовала одно зернышко на вкус. Показалось горьковатым, но не противным. Так и грызла его всю дорогу и удивлялась – вроде и дорога дальняя, и устать должна сильно, а чувствует себя отлично, даже петь хочется. На склад вернулась, спросила у начальника, что это за зёрнышки были, оказалось – какао бобы. На ее голодный организм они произвели ошеломляющее действие, все дорогу ехала в эйфории.

По ночам ездила чуть ли не наощупь, включать фары было запрещено из-за угрозы бомбежек. Однажды в темноте разбила обо что-то кузов Кларки. Механик Акоп, покоренный ее голубыми глазами, отремонтировал машину за ночь. После этого в случае неполадок сразу мчалась к нему, он пропускал ее без очереди, что сильно злило

остальных водителей. К концу войны Маша и Акоп поженились. Мой папа, внук Маши и Акопа, говорит, что их история – это отражение Баку советских лет. Русская жена и армянский муж встретились и поженились в азербайджанском городе и счастливо жили там до начала 90-х. Папа лет до шестнадцати считал Акопа родным дедом, никогда не задумываясь о том, почему они так не схожи внешне.

После войны Маша из «шофёрок» ушла. В Баку заработала фабрика по производству мороженого, требовались работники. Маша была в восторге – она будет готовить своё любимое, забытое в годы войны лакомство! Так до пенсии на этой фабрике и проработала, но мороженого вдоволь все равно не наелась, хотя могла съесть килограмм за один присест. С возрастом покруглела, погрузнела... По словам моей мамы, глядя на нее, трудно было поверить в то, что когда-то эта уютная, вечно хлопочущая по дому баба Маня ловко управляла подъёмным краном и лихо водила грузовик.

Хотя... бывших шофёрок не бывает. Бабе Мане было за восемьдесят, когда папа купил свою первую машину. Старый-престарый «Москвич», ездивший из последних сил. Баба Маня уже не вставала, но была в курсе всех семейных событий, внимательно слушая все семейные разговоры из своей комнаты. Однажды, вернувшись с работы, папа на все лады ругал несчастный «Москвич», который напрочь отказывался заводиться. Когда он на минуту остановился, переводя дыхание, то услышал слабый голос бабы Мани: «Жиклёры, жиклёры проверь!» Папа сорвался с места и вернулся потрясенный: «Точно, проверил карбюратор, прочистил жиклёры – завелась!» Баба Маня выслушала его и удовлетворенно заключила: «За карбюратором следить надо, внучок!»

Мне всего 12 лет, и я пока не умею водить машину. Но папа уверен, что я легко освою все премудрости шофёрского дела, ведь я – правнук шофёрки Мани. Я постараюсь её не подвести, тем более, что точно знаю – мы с бабой Маней нашли бы общий язык, ведь я так же сильно люблю мороженое, как и она.



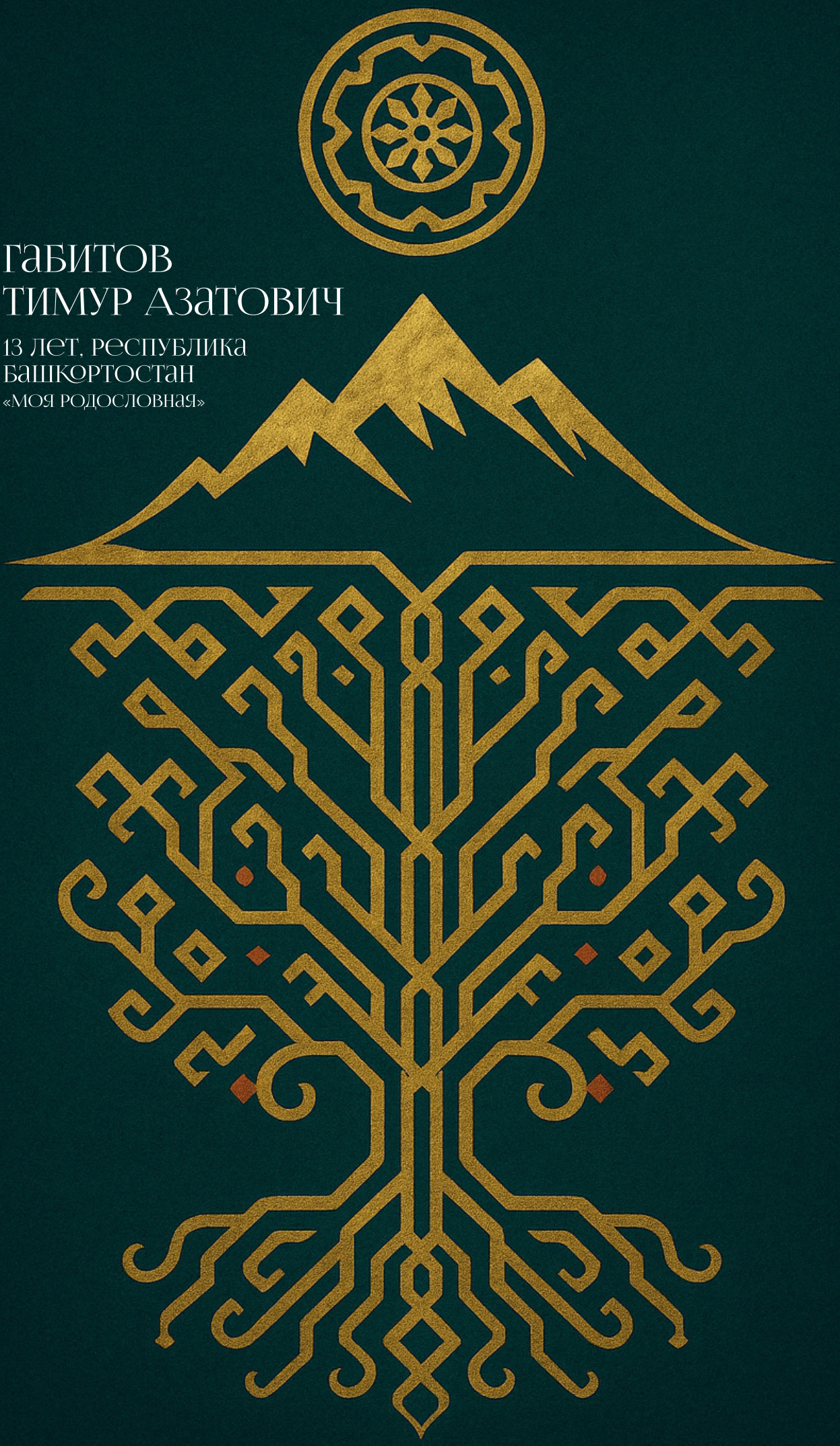

ГАБИТОВ ТИМУР АЗАТОВИЧ

13 ЛЕТ, РЕСПУБЛИКА БАШКОРТОСТАН

«МОЯ РОДОСЛОВНАЯ»

МОЯ РОДОСЛОВНАЯ

Башкирская народная пословица гласит: «Корень дерева сквозь землю проходит, корень людей через весь мир тянется».

Если на Руси считалось правилом хорошего тона знать свою родословную до седьмого колена: сын знал не только своего отца, но и деда, прадеда, прапрадеда, то у башкир, да у всех тюркоязычных народов, из уст в уста передавались генеалогии предков (шежере) до 30-40 поколений, а также рассказывались героические истории, легенды об их деяниях. А позднее появились письменные варианты шежере. Знали это не все. Однако люди, обладающие внутренней культурой, были обязаны его знать. Генеалогическое дерево рода, художественно оформленное в красивую рамку, всегда висело на самом видном месте в домах знатных людей и являлось предметом особой гордости за свой род. Практически каждый знатный род имел свой родовой герб.

Изучая свою родословную,мне хотелось больше узнать о своих родных и предках, о семейных традициях, создать генеалогическое древо, узнать историю возникновения своей фамилии.

«Откуда ты родом?», – меня спросили. И я ответил гордо: «Из России! А если говорить точнее, с Урала я, там Родина – Башкирия моя!»

Кто я? Откуда я родом? Кто мои предки? Чем поможет мне знание своей родословной в сегодняшней жизни? Что это за понятие «родословная человека»? Для чего нужно знать её? Почему людям нужно знать своих предков?

Вопросы с виду простые, но на самом деле имеют очень глубокий смысл. Незнание своей родословной – это неуважение к своим корням. А.С. Пушкин писал: «Неуважение к предкам – есть первый признак безнравственности». А незнание своей родословной – это и незнание истории своей страны, родного края.

Генеалогическое древо рода Габитовых

В доме нашей семьи Габитовых «растет» необыкновенное чудо-дерево, которое с каждым годом только разрастается: корни уходят всё глубже, ствол становится раскидистым и высоким, а на новых ветках появляются зелёные листочки...

Это родословное древо, исполненное на баннере, на котором расписано семь поколений из ста двадцати семи человек. Я как раз представитель седьмого поколения рода Габитовых.

На стене висит необычная картина в рамке и под стеклом. Наша гордость – герб моей семьи с указанием и описанием родовых атрибутов племени Мин: дерево – береза, птица – ястреб, отличительный знак (тамга) – крестовина в виде двух скрещенных зелёных берёзовых листочка (в семье многие специалисты-технари), девиз, клич (оран) – азат, азатлык, что означает «воля, свобода». Мой прапрадедушка Зигангир в 1938 году перевез свою большую семью из Благоварского района в деревню Трошкино Благовещенского района. Он – участник Первой мировой войны, Гражданской войны, а его сын, т.е. мой прадедушка Мидхат, – участник, инвалид Великой Отечественной войны.

Раз в три-пять лет в день рождения семьи 8 июля 1977 года (когда поженились мои дедушка – кортатай Ринат и бабушка – кортиней Эльфия) во дворе нашей усадьбы

собираются многочисленные родственники. А родственники у нас разных национальностей, кроме башкир и татары, русские, удмурты. Выставляются родословное древо, герб, фотоальбомы, семейные реликвии, архивные документы. Собираются, чтобы повидаться друг с другом, показать своих внуков и правнуков, полистать семейные альбомы, показать новые найденные архивные документы, увидеть в ноутбуке тех, кто не смог приехать в гости, и, конечно, сфотографироваться на память.

За одними столами усаживаются взрослые и пожилые, а для детей и молодежи накрываются другие столы. На столах разнообразные угощения, национальные блюда. Так весело, интересно проходят день-два.

Мы бережно храним память о своем роде в папках, электронном виде, таблицах, трепетно относимся к домашнему архиву, семейным реликвиям. Многие вещи, как старинный сундук, камзол башкирский прапрабабушки, её прялка, утюг, колыбелька, солонка, разделочная доска для мяса, доска для муки (юлпыч) и многие другие реликвии мы передали в наш городской историко-краеведческий музей.

Мне очень нравится наш семейный праздник Шежере байрамы! В переводе с арабского «шежере» – «родословная», «генеалогия». Это и башкирская родословная, генеалогическая запись племен и родов у башкир, а также у других тюркских народов.

«И кто меня безродным назовёт, когда вокруг мой край и мой народ!» Из поколения в поколение мы передаём завет наших предков: «Храни огонь родного очага!»

«Шежере! Как много в этом звуке…» – так можно сказать о нашем семейном празднике и о народном празднике родословной Шежере байрамы в нашей республике, перефразируя знаменитые пушкинские строки.

Я решил написать письмо-послание своему прапрадедушке в память о нем, как самой яркой личности нашего рода.

Письмо–послание прапрадеду

Здравствуй, мой дорогой, уважаемый кортатай Мидхат, сын Зигангира!

Тебе шлет послание твой праправнук Тимур Габитов, сын Азата, внук Рината.

Я родился 13 октября 2011 года в городе Благовещенске Республики Башкортостан.

Ты ушел в мир иной к своим родичам 27 октября 1982 г. в 64 года. Тогда моему папе, а твоему внуку, был лишь один годик. Сейчас ты очень далеко от меня, нас отделяет 33 года, но твоя душа всегда рядом со мной и живет в нашем доме. Знаю о тебе по нашим семейным фотоальбомам, домашнему архиву, из рассказов моего кортатая Рината. Ты и твой младший брат Асгат – оба внесены в книгу «Они вернулись с Победой», том 4, стр. 275

Твоя фотография, где ты в военной форме лейтенанта, висит в рамочке на стене рядом с фотографией твоей жены, моей кортинай Мукаррамой. Вы там очень красивые, молодые!

Живу я с моими мамой Венерой, братом Русланом в твоем доме с № 119 по улице Старикова в городе Благовещенске. Этот дом ты построил в 1961 году. Знаю, что верхние 3-4 венца этого дома ты перевез из деревни Трошкино Благовещенского района. Тот старый дом принадлежал твоему отцу Зигангиру, в нем родились четверо твоих детей: старший – мой дядя Алиф, дочь – моя тетя Радалия, средний сын – дядя Раис, младший твой сын, а мой кортатай Ринат.

Твой отец Зигангир жил в твоем доме в заботе и уважении. Он был участником Первой мировой войны. Из-за возраста он не мог участвовать в Отечественной войне,

но трудился в колхозе «Пролетарка». Он награжден медалью «За доблестный труд в Великой Отечественной войне 1941-1945 гг.», вписан в книгу «Герои тыла», том 5-й, стр.656.

Он умер на руках своих детей и внуков 5 марта 1965 года, похоронен на старом кладбище.

Ты похоронен рядом с ним. Твоя жена, моя кортинай, умерла в восемьдесят с половиной лет 16 мая 2004 года и похоронена на новом кладбище. Она очень ждала моего появления на свет, но не суждено было нам увидеться. Мы часто ходим на оба кладбища, ухаживаем за вашими могилками.

Кортатай, ты сегодня увидел бы, сколько у тебя внуков и правнуков, и обрадовался, какие они красивые, умные, трудолюбивые! Одних внуков у тебя 9 человек, а правнуков – 16!

Согласно родословной – шежере Габитовых, я являюсь седьмым коленом, ты – червёртым. Родоначальником нашего рода был Мухаметлатып. У него был сын Габит, у которого родился в 1882 году Мухаметлатыпов Зигангир Габитович. Жил наш род в башкирском селе Кучербаево Благоварского района .

В 1938 году Зигангир-ата переехал с детьми в Трошкино, где продолжил свой род в своих внуках. По обычаям того времени, имя твоего кортатая – Габит – стало фамилией нашей большой семьи Габитовых. Фамилия очень красивая, означающая «прилежный, служащий, исполнительный».

9 Мая весь мир, вся наша страна и семья праздновали знаменательное событие 80 лет Великой Победы нашего народа в Великой Отечественной войне против фашистской Германии. Ты ушел служить в Красную армию в 1939 году и был на Дальнем Востоке, а с 1941 года – уже на фронте. Из нашего района ушли воевать 11317 человек, вернулись всего 4461. На монументе возле пруда к празднику в 2015 году соорудили Стену памяти, на которой увековечили всех 6800 благовещенцев, кто остался на полях сражений, пропал в концлагерях, плену, умер от ран в госпиталях.

Ты воевал на Волховском фронте, был командиром орудия и командиром огневого взвода, оборонял город Ленинград на знаменитых Синявинских болотах. 12 октября 1942 года в бою ты был тяжело ранен осколколком в левую руку и ногу, отправлен в госпиталь, где пробыл до 5 июня 1943 года. После чего был комиссован. Вернулся к себе домой в деревню Трошкино инвалидом второй группы. А 21 ноября 1943 года вы поженились. Сказались на здоровье и простуда на болотах, нахождение в холодной болотной воде по колено, по пояс. Мы храним на особой красной подушечке твои медали и орден Красной Звезды.

Но будь уверен, если завтра война, если завтра в поход, то мы – твои внуки и правнуки пойдем защищать нашу Родину, нашу великую Россию.

Я хочу стать достойным тебя, сберечь честь нашей семьи и нашей фамилии. Хочу через десятилетия сохранить наш род и продолжить его уже в моих внуках и правнуках продолжить традицию нашей семьи – с 1999 года сплав по рекам Башкортостана!

Может, случится в моей судьбе событие, когда своего сына или внука назову твоим именем – Мидхат!

Я горжусь вами, предками, я горжусь своим краем и страной!

Герб нашего рода, разработанный моей нанай Эльфией, отражает суть и связь поколений: в желтом поле шар лазоревого цвета, обремененный золотым взлетающим жаворонком желто-оранжевого цвета, и окаймленный двумя зелеными березовыми листочками, под которыми стоит прописная буква башкирского алфавита F, внизу сопровожденный в оконечности волнистым голубым, трижды просеченным поясом. А также она придумала родовые атрибуты нашей семьи.

В городском историко-краеведческом музее оформлен уголок с шежере Габитовых, очень много домашней утвари (сундук, веретено, разделочная доска для мяса, доска-юлпыч для муки, деревянная солонка, старинное платье матери Сабиры, ее камзол и др.) составляют экспозицию музея.

Спасибо тебе, что ты был, подарил меня моим родителям!
Я – ветка в кроне рода моего.
Веками наше связано родство.
ноябрь 2021 года.
Твой Руслан - сын Азата, внук Рината,
правнук Мидхата, праправнук Зигангира,
прапраправнук Габита,
прапрапраправнук
Мухаметлатыпаиз Кучербаева.





Гапоненко Мария Геннадьевна

13 лет, Ростовская область

«Нет в России семьи такой,
где б не памятен был свой герой»

Нет в России семьи такой, где б не памятен был свой герой

В памяти поколений Великая Отечественная война останется как символ великого народного подвига нравственной высоты, достигнутой отцами, дедами, которые сыграли огромную роль в истории великой страны России и оставленной нам, потомкам. Прошло 80 лет со Дня Победы, а память о страшных годах войны осталась. Нет в России семьи, которой бы не коснулась беда. Пришла она и к нашим дальним родственникам Котляровым.

Память.... Это благодарность тем, кто, сражаясь с врагом, не дожил до Победы, тем, кто остался жив, пройдя все дороги войны.

Много их осталось лежать в братских могилах под простыми солдатскими звездами. Имена 16 бойцов написаны на скромном обелиске, что находится в двух километрах от села Белая Глина Краснодарского края. Среди них имя нашего родственника – Котлярова Степана Дмитриевича.

Степан Дмитриевич Котляров родился в трудовой крестьянской семье в самом конце прошлого века. Как и его отец и дед, как многие сельские жители нашего района, до и после Великой Октябрьской социалистической революции Степан Дмитриевич занимался производством сельскохозяйственной продукции в своем личном крестьянском хозяйстве. Одним из первых со своей семьей вступил в колхоз, трудился на многих участках колхозного производства, принимал участие в работе по вовлечению в колхоз своих односельчан.

В 1940 году руководство района сочло необходимым направить Степана Дмитриевича в село Лопанка – возглавить колхоз имени 17-го партсъезда. Здесь Степан Дмитриевич использовал все свои знания, накопленный опыт работы, чтобы повысить культуру земледелия, претворить в жизнь выдвинутый в то время партией Лозунг – получить с каждого гектара стопудовый урожай зерна, увеличить производство сельскохозяйственной продукции, сделать трудодень более весомым, а жизнь колхозников зажиточной. Но не долго пришлось С. Д. Котлярову, как и всем гражданам Советского Союза, заниматься мирным созидательным трудом – началась Великая Отечественная война. С первых же дней войны наиболее трудоспособное мужское население было призвано в ряды Красной армии для защиты Отечества.

Зимой 1942 года вчерашний председатель был направлен на подпольную работу. В лютую стужу по льду Азовского моря ночью группы подпольщиков и партизан ходили в оккупированный Таганрог, подрывали гитлеровские эшелоны, пускали под откос составы с вооружением, техникой, живой силой противника, убивали офицеров СС, брали «языков».

А когда 30 июля 1942 года был оккупирован и наш Целинский район, Котляров был оставлен командованием для работы в партизанском отряде. Но вскоре Степана арестовал фашистский прислужник, известный тогда полицай Хахалев. Он и увез Котлярова в Белую Глину. Нечеловеческие пытки продолжались около месяца. Арестованные партизаны не выдали своих товарищей.

Видели местные жители, как пленных сажали в «душегубки» и вывозили в лесополосу на расстрел. Среди обреченных был и Степан Дмитриевич. Но, наверное, боялись фашисты даже мертвых. Не успокоившись после казни, они послали полицаев в Лопанку. Те ворвались в хату Котляровых, выбросили на улицу жену и пятерых детей. Двоих из них – Лиду и Лену – вывели на расстрел. По чистой случайности дети остались живы.

Вскоре пришла большая радость. Наши войска освободили Лопанку. Не все дожили до этого дня. Сколько их, безымянных, полегло на той войне. В те трудные дни семье Котляровых помогали соседи: Мария Васильевна Позднякова, комсомолка Клава Дорофеева.

Место захоронения Котлярова Степана Дмитриевича было неизвестно. И только через 45 лет, после долгих поисков, Елене Степановне Кузьминовой, дочери героя, пришло письмо из с. Белая Глина. В нем сообщалось, что юные следопыты Белоглинской школы нашли место захоронения ее отца.

Сортировщица с местной почты Галина Филипповна Коренькова сообщила место братской могилы, где были похоронены партизаны, расстрелянные фашистами.

Память о Степане Дмитриевиче жива. В архиве местной районной газеты «Целинские ведомости» есть воспоминания родной племянницы Степана Дмитриевича: «Пишу сейчас и слезы текут градом. Тяжелы воспоминания. Но помнить надо. Ничего нельзя забывать. Нельзя жить на свете Иванами, не помнящими родства. И хотя я совсем не знаю дядю С. Д. Котлярова, я низко, до пояса, до самой земли кланяюсь ему в глубокой благодарности».

В Лопанке на кладбище есть могила. Всегда ухоженная, аккуратная – любят тех, кто лежит в этой могиле: отец Степан Дмитриевич Котляров и сын Вячеслав Степанович. В могилу Славика подхоронили урну с землей с братской могилы отца.

Однажды на 9 Мая собрались у дорогой могилы дети, внуки, родственники и сыновья С. Д. Котлярова. Павлик и Виктор запели: «Мне кажется порою, что солдаты, с кровавых не пришедшие полей, не в землю нашу полегли когда-то, а превратились в белых журавлей…». Все плакали. Пели и плакали. А может быть, действительно, ушедшие от нас наши родные смотрят на нас с высоты и думают: не забыли ли мы о них, чтим ли светлую память.

Не забыли, чтим! Помним! Гордимся!

Сегодня имя Котлярова золотыми буквами вписано в «Книгу Памяти». За скупыми строчками – судьба человека: «Котляров Степан Дмитриевич, родился 1899 г., казнен немцами 24.09.1942 г.»

В юбилей Победы 9 Мая все многочисленные родственники – Котляровы, Перепелица, Кузьминовы – соберутся у скромного обелиска почтить память героя и рассказать нам, молодому поколению, какой ценой была завоевана наша жизнь.

Я ежегодно участвую в акции «Бессмертный полк» и несу фотографию Степана Дмитриевича.

Память о нём жива и сейчас.





Даренская Агния Сергеевна

13 лет, Свердловская область

«Вот дом, где
живет большая семья»

Вот Дом, где живет большая семья

Вот дом, Который построил Джек.

Все мы с детства знаем стихотворение «Дом, который построил Джек» – английское произведение в переводе Самуила Маршака. Оно знакомо не одному поколению ребят. В нем описание предметов и действия нанизываются друг на друга до самых последних строк, словно снежный ком.

А я хочу вам рассказать одну историю… Историю про большой дом и большую семью, которая появилась благодаря одному обещанию…

Начнем с начала…

Вот дом, где живет большая семья!

А как появилась эта семья? Благодаря одному обещанию, которое дал 10- летний мальчик во время Великой Отечественной войны.

1941 Война началась… Хозяин дома – высокий статный мужчина, председатель колхоза – в первые дни ушел на фронт, хозяйка, утирая слезы с глаз, пошла работать в поле, стараясь помочь мужу, фронту, своей стране… Да и 10- летний сын хозяев дома тоже не засиживался на теплых ступеньках дома, некогда было, все старался помочь, хватался за любую работу.

Было у него одно ответственное дело – каждое утро он возил молоко на станцию. Грузил с утра на телегу тяжелые бидоны с молоком, запрягал худую лошаденку и ехал на станцию, чтобы отправить молоко на станцию, а потом на завод, чтобы фронту пригодилось. А ехать далеко, через лес, страшно… Но держался, песнями себя подбадривал и мыслью, что помогает родным.

Вот однажды приезжает он на станцию, выгружает бидоны и садится отдохнуть. Сидит, дух переводит…

Вдруг на скамейку садится к нему старик – седой, худой, морщинки вокруг глаз, на палку опирается… И слезу утирает…. Смотрит на отправляющийся поезд с эшелоном солдат, что уходят на фронт, и говорит пареньку:

– Как звать тебя?

– Вовка, – отвечает ему мальчик.

– Смотри, Вовка, сколько солдат уходит на фронт, не много их обратно вернется, война заберет. А кто деревню поднимать будет?

Сказал старик и заплакал. Поплакал, утер бороду, оперся на палку и похромал вдаль. А на прощание обернулся и сказал:

– Обещай, Вовка, сколько тебе Бог пошлет детей, ты всех поднимешь на ноги и воспитаешь.

– Обещаю, – крикнул ему вслед Вовка. – Я обещаю!

Вот такая история…

История, которая которую продолжим в стихотворении…Вот дом,

Где живет большая семья.

А вот первый хозяин дома – настоящий мужчина, Что прошел дорогами войны от Урала до Берлина…

Да, да, дорогой читатель, Вовка сдержал свое обещание?

Да, он ведь не мог иначе, ведь его воспитал хозяин дома – его отец – фронтовик, герой, настоящий мужчина. Солдат, что прошел от Урала до Берлина.



А мы продолжим наше стихотворение….
Вот дом,
Где живет большая семья.
А вот первый хозяин дома – настоящий мужчина,
Что прошел дорогами войны от Урала до Берлина…
А вот и сын его,
Хранитель того обещания,
Что дал старику,
И исполнил его сам, без увещания.

Вырос Вовка, встретил прекрасную тонкую да звонкую девушку Наташу с длинными русыми косами, влюбился, женился на ней. Рассказал ей про свое обещание.

Думаете, испугалась Наташа? Нет! Только тихонько сказала: «Всех поднимем!»

– Обещаю, – крикнул ему вслед Вовка. – Я обещаю!

Вот такая история…

История, которая которую продолжим в стихотворении…Вот дом,

Где живет большая семья.

А вот первый хозяин дома – настоящий мужчина, Что прошел дорогами войны от Урала до Берлина…

Да, да, дорогой читатель, Вовка сдержал свое обещание?

Да, он ведь не мог иначе, ведь его воспитал хозяин дома – его отец – фронтовик, герой, настоящий мужчина. Солдат, что прошел от Урала до Берлина.

И родилось у них 7 детей – 3 мальчика и 4 девочки: Илья, Валентина, Надежда, Виктор, Серей, Татьяна и Ирина.

И всех подняли на ноги и воспитали.

Продолжим?



Вот дом,
Где живет большая семья.
А вот первый хозяин дома –
настоящий мужчна,
Что прошел дорогами войны
от Урала до Берлина…
А вот и сын его,
Хранитель того обещания,
Что дал старику,
И исполнил его сам, без увещания.
А вот и хозяйка Дома,
Та, что все успевает –
И хозяйство вести,
И детишек растить,
И работать в колхозе на совесть,
Ну и красавица – глаз не отвести.

Да, всё спорилось у Володи и Наташи. Большой дом, семья, 7 детей. Работали оба на совесть, всегда на доске Почета, пример для всех.

А Наталью Ивановну как мать-героиню наградили медалью Материнства II степени и орденом «Материнская слава III степени».

А потом и у их детей свои семьи появились – 16 внуков, 18 правнуков, 1 праправнук.

И для всех этот дом стал местом, куда всегда хочется приехать, побыть с семьей.

И у каждого свои воспоминания о Доме..







И для меня этот дом родной, ведь я – правнучка Володи и Наташи… А как можно передать эмоции и воспоминания о семейной истории?

Создать их текстовый и видео формат.

Таким форматом в нашей семье стала «Энциклопедия семейных реликвий», которую мы собираем всей семьей.

Сначала мы отправились в экспедицию. Самую настоящую экспедицию по амбарам, сусекам, чердакам… Нет, не муки наскрести и колобка сделать, а чтобы собрать семейные реликвии.

Увидеть процесс поиска можно перейдя по QR-кодам:

Итогом экспедиции стала целая коллекция семейных реликвий.



Ну а мы завершим наше стихотворение...

Вот дом,
Где живет большая семья.
А вот первый хозяин дома - настоящий мужчина, Что прошел дорогами войны от Урала до Берлина... А вот и сын его,
Хранитель того обещания,
Что дал старику,
И исполнил сам, без увещания. А вот и хозяйка Дома,
Та, что все успевает - И хозяйство вести,
И детишек растить,
И работать в колхозе на совесть, Ну и красавица - глаз не отвести. А вот и сама большая семья -
Вот 7 детей, у которых вотчина своя, Вот 16 внуков, кто в деревню приезжали И по целому лету "зелено жали".
А вот и правнуки их, те,
Для которых дом этот - самый родной. Ведь в каждой ступеньке, дощечке История семьи,
Что стала благодаря одному обещанию Расти...
Вот дом
где живет большая семья!
Хотите ее увидеть? Вот она!

И я горжусь, что я часть большой семьи!





ЕЖОВ
ДМИТРИЙ СЕРГЕЕВИЧ

12 ЛЕТ, НИЖЕГОРОДСКАЯ ОБЛАСТЬ

«Я ПОДАРЮ ЕЙ ВСЕ ЦВЕТЫ МИРА:
ЛИШЬ БЫ БОЛЬ ОТПУСТИЛА...»

Я подарю ей все цветы мира: лишь бы боль отпустила

В этом году я с особым трепетом жду День Победы. Утром я встану пораньше, пойду в цветочный магазин и куплю огромный букет алых роз, а потом зайду к ней в комнату, а она спросонья ещё ничего не поймёт толком, как я подарю ей цветы и крепко обниму её, мою любимую бабушку – Нину Николаевну Карасёву.

В этот день она снова вспомнит своё нелёгкое детство, которое застало её в блокадном Ленинграде. Сейчас ей 87 лет, но она в деталях помнит каждое мгновение, каждый стук сердца, когда ей, пятилетней девочке, пришлось неожиданно отправиться во взрослую жизнь, омрачённую войной.

– Димочка, всё помню как сейчас, – тяжело вздыхая, начинает повествование бабушка. – Когда маму нашу положили в больницу, нас с братом Олегом забрала к себе в Ленинград тётя. Вроде как у неё муж был военным начальником, а детей не было. Кто же знал, что через 3 месяца начнётся война? С тех пор больше о своих братьях и об отце я ничего не слышала.

Дали указание всем военным эвакуировать детей из блокадного Ленинграда. Я помню: заталкивали нас куда-то в вагон, где скотину возят, в памяти остался этот тревожный лай собак и чужеродный фашистский лепет. Вдруг наши открыли вагон и стали распределять нас по разным направлениям. Со всех сторон, помнится, бомбили – и с воздуха, и на суше. Очень много на наших глазах погибло народа.

Привезли нас в безопасное место. Трёхлетнего Олежку я берегла как зеницу ока, боялась его потерять. Позже по рассказам старшего брата я выяснила, что отец и братья знали, где я и Олег. Но фашисты сметали все на своем пути, оставляли вместо домов и людей выжженные поля. Курице негде клюнуть – везде лежали трупы.

Жизнь в детском доме не давала гарантий безопасности, мы всё также голодали и замирали от звуков бомбёжек. Так частенько мы ждали, когда воспитательница уснет, после чего выходили на улицу к убитым солдатам, открывали патронташные сумки в поисках еды. Там где уже прошли бои, было страшно: поезда под откосом, трупы, воронки, разбитые дома…

Со временем вражеские самолеты стали летать всё чаще, и детский приют, в котором находилась я с Олегом, фашисты разбомбили. В ленинградских газетах писали, что все дети, находившиеся в деревне Галичино недалеко от Тихвина, погибли. Но я и Олег чудом уцелели. Мы были выброшены на дороге в никуда. Над моей головой закружили фашистские самолеты, ну а что я могла сделать? Я стала укрывать своего двухлетнего братишку. Тут появилась кибитка с ранеными. Я опомнилась и стала кричать, чтобы они меня с братом забрали, иначе мы погибнем. Мужчина, что вез раненых, сжалился и подобрал нас.

20 километров надо было добираться до Бокситогорска. Поселили нас в детский дом, Олега кто-то усыновил, и я его долго не видела. В 1943г. я в Бокситогорске пошла в школу в 1 класс. Было все спокойно до того момента, как фашисты начали двигаться к Бокситогорску, и туда добралась война. Что говорить, вся учеба пошла насмарку. Мы жили в разбитых домах без окон и крыш. Выходить на улицу не разрешали. Но люди не сдавались, не отчаивались. Я прислушивалась к голосу Левитана, он поднимал дух народу, говорил, куда наши войска продвинулись, а артистка Шульженко пела песни на передовой. Солдаты шли в бой, громили фашистов. Все ждали победы. Нам, детям, совсем

нечего было есть, да и негде взять. Дети опухали с голоду. Нам вливали в рот по одной столовой ложке рыбьего жира, все ждали скорее лета, чтоб перейти на «подножный корм». А когда распускались листья у деревьев, мы срывали и ели листочки. Клевер для нас был как конфетка. Тайком залезали в поля пшеницы, гороха, ели с елок молодые шишки. Не хватало витаминов…

Тут рассказ бабушки прервался. Мама принесла чай с тортом, она заметила наши грустные лица, но не стала мешать.

– Бабушка, а что было самым трудным для тебя во время войны? – набравшись духа, спросил я.

– Постоянное чувство голода. Нам совсем нечего было есть. В детском доме кормили мало, мы сами искали себе еду, у нас в приюте от голода каждый день умирали дети.

Сглотнув ком в горле, я выдержал паузу.

– А как ты узнала о победе?

– Я каждый день слушала репродуктор (радио), когда было важное сообщение, то начинали говорить: «Говорит Москва, работают все радиостанции Советского Союза». Это было днем, мы услышали сообщение, что наши войска взяли Берлин и воздвигли красный флаг над Рейхстагом. Враг был сломлен. Победа была Красной армии, люди выходили на улицу, ликовали от радости, обнимали и целовали друг друга, плакали от счастья, что, наконец, война закончилась.

– Нашла ли ты своих братьев после войны?

Моя семья состояла из пяти человек: папа, мама (умерла), и трех братьев. Во время войны меня и младшего брата эвакуировали в детский дом. Несмотря на бомбежку детского дома, мы с Олегом чудом остались живы, нас перевили в другой детский дом, а родные подумали, что мы погибли и не искали нас. Но я в свои пять лет помнила про всю свою семью: где мы жили, фамилию имена и отчества всех членов семьи, примерный возраст каждого. Когда мне было 20 лет, я сама разыскала свою семью. Первые встречи с ними были незабываемые и очень эмоциональные.

– Могли бы сегодняшние дети выдержать то, что выдержали вы?

Все зависит от воспитания. Дети подражают родителям. Но сейчас настолько всё изменилось. Родители совершенно другие, а дети тем более. Я придерживаюсь мнения, что не каждый бы смог пережить подобное.

– Всё-таки ребёнок не может жить без счастливых переживаний. Были ли радостные моменты во время войны?

– Были, – улыбнувшись, ответила бабушка, – на Новый год пока мы все спали, воспитатели украшали елку подручными материалами: бусами из разноцветной бумаги, нарисованными на бумаге птицами. Утром встаешь – елка нарядная, настроение хорошее! Воспитатели подбадривали нас. Мы брали друг друга за руки и водили хороводы вокруг елки. Пели песни про елочку и про Катюшу.

– Ну что, дорогие мои, чего носы повесили, давайте отмечать! – врывается в комнату папа, – с Днём Победы! Мама уже давно накрыла стол, но мы этого не заметили. Папа включает трансляцию парада Победы, бабушка с наслаждением вдыхает аромат роз и просит подлить кипяточку, чай-то давно остыл.



ЗОРИНЫ КРИСТИНА И ПОЛИНА АЛЕКСЕЕВНЫ

12 ЛЕТ, УДМУРТСКАЯ РЕСПУБЛИКА

«УКРАДЕННОЕ ДЕТСТВО»

УКРАДЕННОЕ ДЕТСТВО

Каждое лето девочки приезжали в деревню, где проводили незабываемые дни. Каждое утро начиналось с завтрака, после которого они с радостью выбегали на улицу играть. Бабушка, сидя на крыльце, с нежной улыбкой наблюдала за их весёлыми играми. Но иногда её лицо омрачалось глубокой задумчивостью, и тогда девочки решили узнать причину её грусти.

– Бабушка, что у тебя случилось? – с беспокойством спросили они.

– Всё хорошо, мои любимые. Просто глядя на вас, я вспоминаю своё детство, – ответила она.

– Бабулечка, расскажи нам про своё детство! – попросили внучки.

И бабушка начала свой долгий рассказ…

Я родилась в 1935 году. Помню, как беззаботно бегала и играла, совсем как вы сейчас. Мама читала мне сказки перед сном, а с папой мы ходили в лес за грибами и на рыбалку. В феврале 1941 года у меня появился братик Витенька – вся семья радовалась его появлению. Я подолгу сидела у его колыбельки, любуясь его личиком и маленькими ручками.

Но в один летний день, когда мне исполнилось шесть лет, всё изменилось. Началась Великая Отечественная война. Взрослые стали хмурыми, редко улыбались. Мужчины один за другим уходили на фронт, в том числе и наш отец. Мама работала с утра до вечера, очень уставала. Я помогала ей, как могла, заботилась о Витеньке.

Зимой все женщины уехали в город работать на заводе, где делали оружие для фронта. Мама жила там, и мы остались одни. Все домашние дела легли на мои детские плечи: утром я топила печку, готовила еду, выполняла всю работу по дому, научилась доить нашу корову Чернушку.

В начале зимы я нашла на крыльце обессиленную кошку. Назвала её Муркой, накормила молоком. Когда кошка окрепла, она не ушла, а осталась с нами. Мурка очень полюбила Витеньку: успокаивала его мурлыканьем, когда он плакал, играла с ним, когда он начал ползать. Первые свои шаги Витя сделал не с мамой и папой, а держась за хвост Мурки. Она всегда была рядом с братом, охраняла его, а если случалось что-то серьёзное, бежала ко мне и громко мяукала.

Весной дети постарше начали работать в колхозе на посевной, а ко мне приводили малышей. Вместе с Витенькой у меня было 12 подопечных. Старшие ребята старались помогать, не создавать лишних хлопот. Когда все дела были сделаны, мы играли, но часто сил на игры не хватало – мы просто ложились, где придётся, и я читала им книги. Отец до войны научил меня читать.

Весной и летом я работала в огороде: копала грядки, сажала картошку, пропалывала. Малыши помогали мне. Особенно тяжело было поливать огород. Воду для полива

приходилось брать с речки, которая текла в конце огорода. Мы вставали в цепочку, передавали вёдра с водой друг другу. Так получалось быстрее. Значительная часть урожая шла в колхоз для отправки на фронт, остальное мы заготавливали на зиму.

В деревню приходили похоронки, многие дети остались без отцов. Повзрослевшие парни уходили на фронт, и жителей в деревне становилось всё меньше. Однажды через деревню проходил раненый солдат. Увидев наш детский сад, он сел на лавочку и угостил каждого карамелькой. Малыши не знали, что это такое – они давно не видели конфет.

Я каждый вечер перед сном разворачивала свою карамельку, лизала её пару раз, а потом снова запечатывала и прятала. Ее хватило почти на месяц. Это была самая вкусная конфета в моей жизни.

По выходным мама пекла хлеб для всех нас, на неделю, замешивая тесто своими натруженными руками. Этот аромат свежеиспеченного хлеба наполнял весь дом теплом и уютом, словно возвращая нас в довоенное время. Она учила нас ценить каждую крошку хлеба, каждую минуту покоя, каждый день. И хотя её плечи были согнуты от усталости, а глаза часто были красными от недосыпания, она никогда не показывала нам свою слабость. Она читала нам письма от отца с фронта, а потом снова уходила на завод работать.

Так продолжалось до 9 мая 1945 года, когда мама пришла с завода и сказала, что мы победили. Через два месяца вернулся отец – я сначала даже не узнала его, как и Витюшка. Нашей семье повезло – все выжили во время войны. Но многие наши односельчане потеряли отцов, матерей, сыновей и дочерей.

После возвращения отца наша жизнь начала постепенно налаживаться. Я наконец-то смогла пойти в школу. Правда, учиться было непросто – многие ребята были старше меня, ведь во время войны учёбу многим пришлось отложить. Но я старалась изо всех сил.

Витенька рос здоровым и весёлым мальчиком. Мурка дожила у нас до глубокой старости, и мы всегда с благодарностью вспоминали её заботу о братишке. Она стала настоящей частью нашей семьи, как верный друг и помощник.

– Война украла у меня детство, – голос бабушки дрогнул, – но она же научила меня ценить каждую минуту жизни, каждую улыбку близких, каждый новый день. И я всегда буду помнить тех, кто не вернулся домой, тех, кто отдал свои жизни за наше будущее.

По щеке бабушки скатилась одинокая слеза. Девочки, не сговариваясь, обняли её. В этот момент они поняли, что их бабушка – настоящий герой, который прошёл через ад войны ребёнком.

– Мы так тебя любим, – прошептала одна из них, прижимаясь к бабушке.

– И я вас, мои хорошие, – ответила бабушка, гладя внучек по голове.

– Спасибо тебе, бабушка, за твой рассказ, – сказали девочки. – Мы никогда не забудем его.

А бабушка, глядя на своих внучек, думала о том, как важно, чтобы война осталась только в воспоминаниях, чтобы её внукам и правнукам не пришлось пережить ничего подобного.





Коновалов
Матвей Кириллович

12 лет, Свердловская область

В одном небольшом городке жил-был 12-летний мальчик по имени Матвей. Накануне великого праздника – 80-летия Победы в Великой Отечественной войне – он заметил, как его бабушка, сидя за столом, перебирала старые фотографии, записки и письма. Матвей подошёл поближе и увидел, что бабушка собирает информацию о своих родителях для акции «Бессмертный полк».

–Бабушка, а чем занимались мои прабабушка и прадедушка? – спросил он, не в силах скрыть своего любопытства.

–О, Матвей! Это были очень трудолюбивые и удивительные люди! – ответила бабушка, улыбаясь.

– Если хочешь, давай я расскажу тебе их истории.

Матвей заинтересовался и начал расспрашивать обо всём: о том, как они жили, чем занимались, какой был характер. Он узнал, что его прадедушка Владимир Константинович родился в городе Нижнем Тагиле. Окончил 9 классов школы №1, техникум по специальности «Техник доменного производства». Работал на заводе им. Куйбышева и НТМК в рельсобалочном цехе электромонтёром по коммутации. Имеет множество медалей, грамот, почётных знаков, благодарственных писем высокого уровня, занесён в «Книгу почёта НТМК». Труженик тыла (не воевал – имел бронь), приравнен к Участнику ВОВ. Владимир Константинович вёл здоровый образ жизни, был большим любителем природы. Регулярно выезжал в лес за ягодами, грибами, шишками, лекарственными травами. На работе и в быту был мастер золотые руки, пользовался непререкаемым авторитетом, безвозмездно и с желанием помогал всем соседям, сослуживцам, детям и даже незнакомым людям. «Констиныч» был трудягой и при этом бессребреником. Материальная составляющая жизни его интересовала мало, а излишества раздражали. Его главными интересами были познание жизни и творческое созидание. Он оставил после себя большое наследие: мотоциклы собственной конструкции; приборы для живой-мёртвой и серебряной воды; дом, погреб, гараж, баню, теплицы – всё построено своими руками; ягодные кустарники, деревья посажены на добрую вечную память.

А его жена, прабабушка Антонина Селевёрстовна, была настоящей героиней. Родилась на Руднике III Интернационала г. Нижнего Тагила. Детство Антонины недолго было благополучным. В 1937 года её отца арестовали по политическим мотивам и расстреляли. В семье осталось трое детей, старший Саша болел туберкулёзом.Окончив 7 классов, Тоня стала помогать маме в воспитании детей, младшему Вове было 2 года. На работу устроилась в военное время. С января 1942 г. работала инспектором в самолётостроительной компании, радисткой в узле связи, секретарём- машинисткой. Вышла замуж в 1946 году и родила двойню, позже ещё одну дочь и по настоянию мужа стала заниматься ведением домашнего хозяйства. В жизни Тоня состоялась как великолепная хлебосольная хозяйка, хорошая мать и верная любящая терпеливая жена. В зрелом возрасте увлеклась огородничеством, выращивала овощи и цветы, во всём ценила красоту. Её дом стал центром притяжения для всей родни. Именно у нее справлялись все праздники, свадьбы, юбилеи. В любой день здесь можно было найти приют, попить чайку, поговорить. Антонина Труженик тыла. Награждена Юбилейными медалями в честь Победы в ВОВ. Имеются благодарственные поздравительные письма от президентов России.

С каждым новым рассказом Матвей всё больше увлекался своей родословной. Матвей очень любил рисовать, поэтому во время рассказа бабушки сделал зарисовки родословного древа семьи.

Он решил узнать: как же переплетаются нити родословной его собственной семьи. Бабушка рассказала ему удивительный факт: день рождения обеих бабушек Матвея –

Ирины и Нины – совпадают и приходятся на 20 августа, а дни рождения его папы Кирилла и дедушки Вовы с разницей в 30 лет празднуют в один день – 3 июня! На этом чудеса не заканчиваются, и в семье Матвея тоже родились сёстры-двойняшки как у прабабушки.

– Вот как переплелись нити нашей родословной! – воскликнул Матвей с восторгом.

– Это же так интересно!

Воодушевлённый историями жизни своих родственников, Матвей составил рассказ о своих родных для выступления на школьном классном часу, посвящённом Дню Победы. Он собрал все свои знания и впечатления, описав героизм своих прабабушки и прадедушки, их жизнь и любовь к семье и, конечно, рассказал о переплетениях нитей своей родословной. Он рассказал о своей семье так, что все присутствующие затаили дыхание. В конце своего выступления он сказал:

– Мы должны помнить о наших корнях, ведь именно они делают нас теми, кто мы есть! Он понял, что его исследование не только укрепило связь с его семьёй, но и подарило ему чувство гордости за свою историю. Так мальчик открыл для себя не только историю своей семьи, но и важность памяти о тех, кто сделал возможным наше настоящее.





КУДРЯШОВА АЛЕКСАНДРА СЕРГЕЕВНА

13 ЛЕТ, ПЕРМСКИЙ КРАЙ

«МНЕ ЛЮБОВЬ ПОМОГАЛА»

Жди меня, и я вернусь,
Всем смертям назло.
Кто не ждал меня, тот пусть
Скажет: — Повезло.
Не понять, не ждавшим им,
Как среди огня
Ожиданием своим
Ты спасла меня.
Как я выжил, будем знать
Только мы с тобой, —
Просто ты умела ждать,
Как никто другой.
Константин Симонов

МНЕ ЛЮБОВЬ ПОМОГАЛА

– Коля, ты где? Коленька! – бабушка кричит мне из открытого окошка нашего старого дома. Бросаю велосипед у ворот и бегу к дому, а то вдруг бабушка заволнуется еще больше.

– Здесь я. Ну, что ты запереживала, никуда я не денусь, – сказал я бабушке. Я знаю, что бабушка очень переживает за меня и все время хочет, чтобы я был на виду, боится потерять меня. Уж слишком много было потерь в ее жизни.

У бабушки и дедушки было 5 детей, в живых осталась только моя мама. Остальных детей не стало. Как это ужасно звучит: остальных детей не стало. Как пережить эту боль, как вынести эту муку?! Вот бабушка и волнуется за меня, переживает.

– Садись есть, постреленок, – улыбается бабушка. Натруженные руки ласково гладят мою макушку, крепко обнимают меня, как будто я могу исчезнуть. Слышу, как по ступенькам поднимается дед. Его трудно не услышать, идет он медленно, громко, сильно хромая. Дедушка заходит в дом, жадно втягивает воздух. Повторяю за ним. Пахнет свежим хлебом и печкой. Дед всегда так делает, приговаривая, что ничто на свете не пахнет лучше, чем родной дом.

– Ах, Сашенька, ты уже дома? Так рано? Сейчас-сейчас. Садись скорее за стол, сейчас накрою, – начинает суетиться бабушка. Но я знаю, что дедушка не сядет за стол пока не обнимет бабушку. Едим молча, улыбаемся друг другу, слышно только как наши ложки стучат.

Я люблю смотреть на бабушку и дедушку, на то, как они смотрят друг на друга, как понимают друг друга без слов. Мне нравится видеть, как загораются глаза бабушки, как только дедушка заходит в дом. Они поженились в 1924 году. У них родилось 5 детей. Дедушка стал председателем колхоза, они жили счастливо…

Дедушка не любит вспоминать войну. Сомневаюсь, что найдется такой человек, который бы любил. Порой он, конечно, забудется и начнет говорить со мной, как со взрослым. Начнет вспоминать о том, как в 1937 году в нашей стране наступил голод, людям нечего было есть. Моему дедушке было жаль своих односельчан, и он разрешил им подбирать колосья с полей, за что и был арестован. Дедушку посадили в 1937 году, сидел он под Свердловском. В 1938 году посадили и бабушку, как жену «изменника Родины». Она неоднократно писала письма депутату Верховного Совета СССР Швернику Н.М., и через 2 года ее освободили. Из 5 детей, оставшихся дома, в живых осталась лишь младшая дочка Валечка, моя мама. После освобождения бабушка начала писать письма об освобождении деда.

А вы знали, что взрослые мужчины тоже могут плакать? Я это знаю. Я это видел. Мой дед плакал в день рождения своих маленьких, никогда не повзрослевших детей, и, конечно же, в День Победы. В этот праздник со слезами на глазах. В 1941 году, когда началась война, мой дедушка очень переживал, что не может помочь своей стране. Дедушка рассказывал, что писал письма самому Ворошилову. В 1943 году дед был освобожден и отправлен на фронт на Курскую дугу, под Прохоровку.

– Дед, а ты боялся воевать? Не страшно было? – спрашиваю деда, когда мы закончили есть. Дедушка улыбается, начинает говорить не сразу:

– Как не боялся, внучок! Конечно, страшно, но как подумаешь, что надо Родину защищать, что надо немчуру выгонять, то уже и не страшно было. А еще, внучок, мне любовь помогала, я все время думал, что дома меня бабушка ждет с Валечкой, что не переживет она еще одну потерю. Так я, внучок, об этом помнил каждую секунду, это мне сил придавало. Этим я и жил, милок.

Немного помолчав, дед продолжил: «Всякое на войне было: и называли меня штрафбатником, и тяжело было, и смерть я видел, но больше всего боялся не вернуться домой. Самый страшный день был для меня 12 июля 1943 года. Ездовым я был, подвозил снаряды. В этот день, внучок, подвез я снаряды товарищам, и как бомбанет. Немец попал в аккурат около нас, и один снаряд разорвался, милок. Ранило меня в обе ноги, перебило коленные чашечки. Чудом выжил я тогда, внучок. Полз и полз, все лицо моей Лизоньки перед глазами стояло, как она меня домой зовет. Не мог я никак сдаться, дополз до своих, отправили меня в госпиталь. Крови потерял много, еле спасли меня тогда доктора.

Слышу, чайник запыхтел на печке. Бабушка чай заваривает и что-то тихонько приговаривает.

– Бабушка, что ты говоришь? Не слышно! – обращаюсь я к бабушке. Бабушка Лиза приносит деду кружку с ароматным чаем и ворчливо говорит:

– Видел он мое лицо… звала я его… вернуться он хотел! А что ты, Сашенька, не рассказываешь, как не хотел домой возвращаться? Коленька, можешь себе представить такое! Говорил, мол, кому нужен муж-инвалид… А я только и думала, лишь бы вернулся, хоть хромой, хоть кривой, лишь бы был дома. Так счастлива была, когда домой он вернулся, ну хромает, ну медленно ходит, ну и пусть. Мой Саша был дома.

Смотрю на деда и на бабушку, вижу, что дед виновато улыбается.

– Ну, Лизонька, ну хватит, ну было и было, прости дурака! Я с тобой, я дома. Не сердись! – отвечает дед.

Я смотрю на моих уже не молодых бабушку и дедушку. Передо мной седая старушка, вся в морщинах от переживаний и тягот, выпавших на ее долю. Рядом сидит дедушка-калека, с перебитыми ногами и с глубокими шрамами на душе. Я смотрю на них и вижу только прекрасные и любимые лица. Их история – это не просто история о войне и потерях, это не история о подвиге или славе. Это история о любви, которая преодолела все преграды и осталась сильной даже в самые трудные времена.

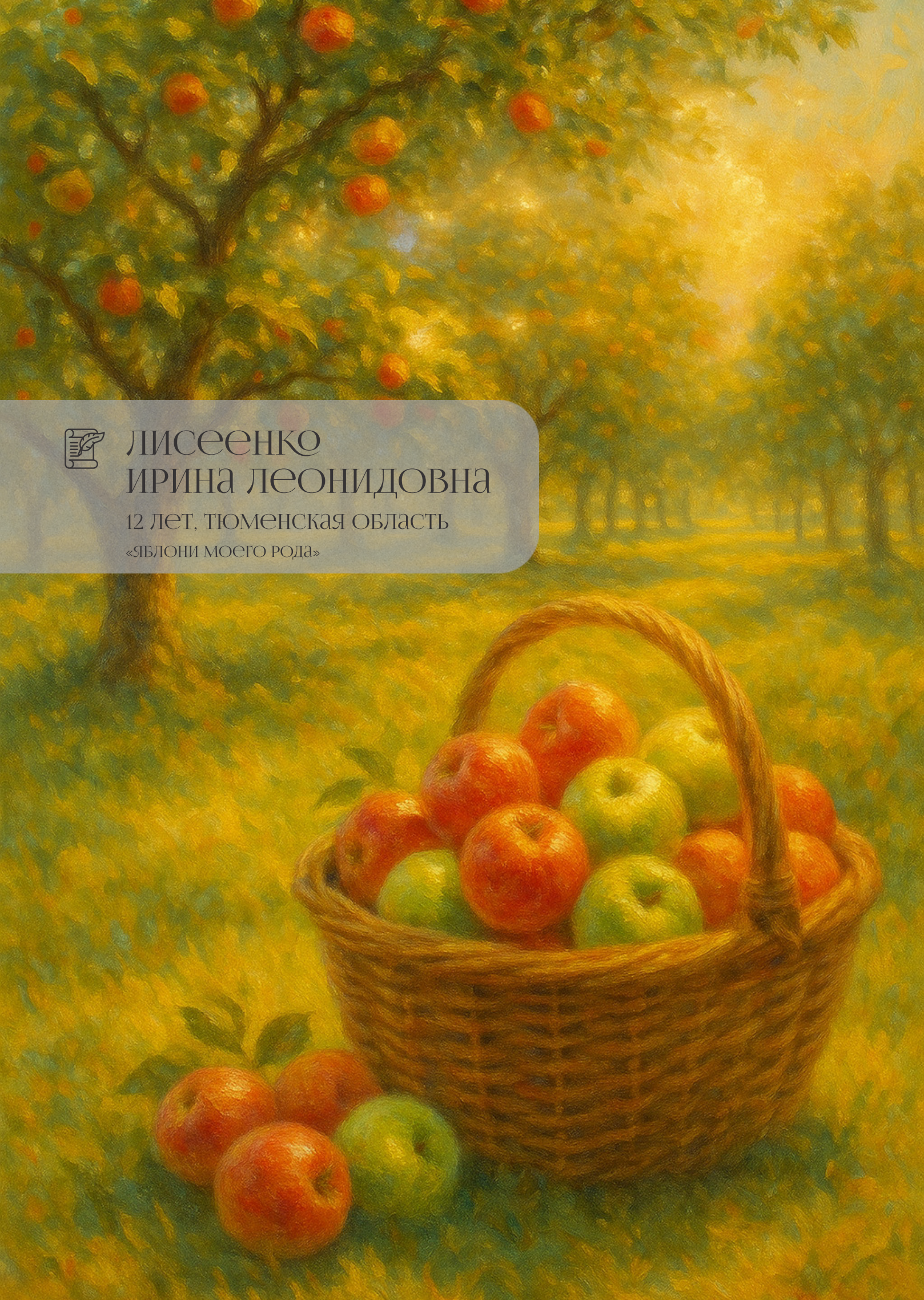

ЛИСЕЕНКО ИРИНА ЛЕОНИДОВНА

12 ЛЕТ, ТЮМЕНСКАЯ ОБЛАСТЬ

«ЯБЛОНИ МОЕГО РОДА»

ЯБЛОНИ МОЕГО РОДА

Мой прадед Земляничкин Михаил Корнеевич безгранично любил сажать яблони и трудиться на земле. Он мечтал, чтобы его сад всегда был полон жизни, и он бы гордился каждым деревом, которое прихотливо и заботливо выращивал; чтобы в его яблоневом саду его дети и внуки гуляли и лакомились сочными плодами. Однако страшное время пришло в его жизнь – его призвали воевать в Великую Отечественную войну, и он не вернулся, пропал без вести. Очень мало я знаю про своего прадеда, и всего одна фотография хранится у нас в семейном альбоме, на которой изображён прадед Михаил со своей семьёй. Но он для меня Герой, он пожертвовал жизнью ради нашего мира.

А садоводческие традиции, заложенные прадедом, не угасли. Его дочь Горбань (Земляничкина) Галина Михайловна, моя бабушка, также обожала сад и огород. Она продолжала дело своего отца, сажая яблони и ухаживая за ними с той же страстью. Её сад стал местом радости и благополучия для всех нас. Ежегодно бабушка раздавала сочные яблоки родным, друзьям и соседям.

Я всегда с нетерпением ждала поездки к бабушке. Когда мы приезжали, бабушка встречала нас с улыбкой и рассказывала о новых деревьях, которые она посадила, или о том, как начало плодоносить очередное яблоневое дерево. Мы брали корзины и отправлялись в сад. Тёплое солнце освещало наши лица, зелёные ветки деревьев слегка качались на ветру, и аромат свежих яблок наполнял воздух. Я счастливо тянула руку к веткам, нагибала их вниз и аккуратно срывала яблоки. Они были свежими и сочными, и бабушка всегда разрешала мне попробовать несколько прямо с ветки. Вкус яблок был невероятный – сладкий и немного кислый, полный летнего солнца.

Бабушка рассказывала мне о каждом дереве, о том, как долго она их выращивала и какую заботу вкладывала в них. Мы с мамой помогали бабушке собирать яблоки и складывать их в красивые плетёные корзины. После работы в саду мы возвращались в дом, где бабушка готовила из яблок что-то вкусное – пироги, варенье или просто нарезала фрукты на тарелку.

Когда я вспоминаю о посещениях бабушки, помимо сбора яблок, в моей памяти всплывают многие другие традиции, которые сделали эти моменты незабываемыми.

Одной из таких традиций было совместное приготовление еды. Бабушка всегда была искусной кулинаркой, и каждое наше посещение сопровождалось удивительными блюдами. Одной из любимых традиций было печь пироги. Мы все вместе замешивали тесто, резали фрукты или ягоды для начинки, а потом с нетерпением ждали, когда аромат свежевыпеченного пирога заполнит дом. Вкус бабушкиных пирогов невозможно было забыть, и мы всегда наслаждались каждым кусочком.

Ещё одной важной традицией были вечерние посиделки. После долгого дня, проведённого в саду, мы собирались на веранде с чашками горячего чая и слушали бабушкины рассказы о её молодости, о предках и семейных легендах. Эти истории передавались из уст в уста и помогали нам ощущать связь с нашими корнями. В такие моменты я чувствовала, что настоящее и прошлое переплетаются, создавая наше будущее.

Мы также занимались рукоделием. Бабушка учила меня вязать и вышивать. Она показывала мне сложные узоры и рассказывала о том, как раньше женщины проводили вечера за рукоделием, создавая красивые вещи для своих семей. Я очень гордилась, когда могла подарить маме или тёте что-то сделанное своими руками.

Одной из самых трогательных традиций было празднование больших семейных праздников. В такие моменты вся семья собиралась вместе, дом наполнялся весёлыми разговорами, смехом и песнопениями. Мы украшали дом, готовили праздничные блюда и отмечали важные события. Это были моменты единения, когда каждый чувствовал себя частью чего-то большого и важного.

Все эти традиции и обычаи делали мои поездки к бабушке по-настоящему волшебными. Они научили меня ценить семью, беречь наши корни и создавать новые, светлые воспоминания, которые я буду передавать своим детям.

Моё сердце наполняется гордостью за нашу семейную традицию.

Моя мама Лисеенко (Горбань) Надежда Николаевна и её сестра Дьякова (Горбань) Татьяна Николаевна, моя тётя, также унаследовали любовь к садоводству. В саду у тети растут яблони. Мама на каждом доступном участке земли сажает яблони, продолжая традиции своего рода. Она говорит, что яблоня – символ семейных корней и связей между поколениями.

Недавно мой папа купил дачу, и я с большим энтузиазмом планирую посадить там яблоню. Очень знаменательно, что это произойдёт в год 80-летия Великой Победы. Я хочу, чтобы наш сад продолжал жить и процветать, чтобы будущее поколение ощущало ту же радость и гордость, что и я, когда собирала яблоки с бабушкиных деревьев.

Этот сад и эти яблони – наша семейная история, символ нашей любви к земле и традициям, передаваемым из поколения в поколение. В яблонях мы храним память о прадеде, бабушке, всей семье, радости, труде и любви.



ЛЫСЕНКО
АНДРЕЙ ДМИТРИЕВИЧ

12 лет, калужская область



«Мы — долгое эхо друг друга»
Р. Рождественский





Наша семейная реликвия – это вовсе не драгоценность, которую можно оценить в денежном эквиваленте и не антикварная ценность. Это всего лишь письмо, которое стало для нас символом памяти, частью истории, навсегда связанной с нашей семьёй. Это письмо хранит в себе воспоминания о моей прабабушке Вале и её отце, моем прапрадеде Василии Егоровиче Костине.

В январе 1941 года никто не подозревал, какие ужасы принесёт война. Василия Егоровича – танкиста – призвали на службу. Моя прабабушка Валя, тогда ещё ребёнком, вместе с младшей сестрёнкой и мамой вышла провожать отца за деревню. Она рассказывала эту историю, когда я был совсем маленьким, но я помню её каждое слово.

Тот прощальный момент был наполнен тяжёлыми чувствами и детскими обидами. Будучи ребёнком, прабабушка не могла справиться с обидой и грустью из-за предстоящей разлуки с отцом. Она надулась и отказалась обнять его и поцеловать на прощание. Василий Егорович попытался разрядить атмосферу, пошутив, что у Вали, как у мамы, характер не очень покладистый, и ушёл. Это был последний момент, когда они увиделись. Желание поцеловать и обнять отца одно единственное мгновенье потом полностью поглотило её.

22 июня 1941 года началась война. Прапрадед служил в Четырнадцатой танковой бригаде Сороковой армии. Он начал свой боевой путь под Сумами. В августе 1942 года его путь закончился трагически. Он умер от ран в госпитале, а его жене, моей прапрабабушке Домниной Нине Петровне, принесли похоронку.

Маленькая Валя испытала шок и невыносимую боль. Она писала письма в его часть, в госпитали, куда его отправляли, отчаянно пытаясь узнать, как погиб её отец. В октябре 1942 года она получила ответ от доктора.

Это письмо она бережно хранила всю жизнь. Это единственное, что осталось у нее от отца. Он был награжден медалью «За отвагу», но в нашей семье нет ни оригинала наградного листа, ни самой медали. Уже позже о подвиге моего прапрадеда я узнал из архива на сайте pamyat-naroda.ru. А вот оригинал письма от доктора я держу в руках.

Это письмо стало реликвией, которое прабабушка хранила всю жизнь. Вот его содержание:

Милая Валечка!

Письмо твоё получил, где ты просишь сообщить подробности смерти твоего папы Костина Василия Егоровича. Твой папа был снят с санитарного поезда в очень тяжелом состоянии, которое произошло вследствие общего заражения крови (газовая гангрена). Всего он лежал в реанимации госпиталя только полтора дня. Ему в госпитале была сделана немедленно операция, чтобы уменьшить заражение крови, но это всё-таки не помогло, и твой папа 19 августа в 12 часов 30 минут умер. До нас он лежал ещё в двух госпиталях и был направлен санитарами поездом в тыл, но в дороге ему сделалось хуже, поэтому был снят на одной из станций и попал в наш госпиталь. У нас провели операцию, твоему папе делали всё, что можно, но ничего не помогло, так как рана его была сильно загрязнена при …. (рваная рана). На остальные вопросы, которые ты просила ответить, могу только ещё сообщить, что твой папа был герой и награждён был медалью «За отвагу». Он был командиром, младшим сержантом 14 танковой бригады. Он был танкист, а как ты знаешь, вероятно, танкисты являются важным звеном в боевой обстановке. Как ни тяжело, милая Валечка, сообщить тебе эту печальную весть, но знай, что папа твой погиб за Родину в борьбе с самым гнусным врагом – фашизмом и его гибель, как героя, как многих других героев, которые останавливали наступление врагов, способствовали ослаблению врага и тем самым способствовали победе над ним. Ты, Валечка, можешь гордиться своим отцом и скажи своей маме и своим подругам, чтобы все другие отцы твоих подруг были похожи на твоего …. Желаю тебе всего хорошего, учись хорошо и будь достойной твоего отца.

Подпись неразборчиво

02.10.1942

Тяжесть этих событий и невыносимое чувство утраты сохранились в душе прабабушки на всю жизнь. Она всегда сожалела о том прощальном моменте, когда не поддалась эмоциям и не обняла своего дорогого отца. Эти воспоминания передавались из поколения в поколение, как напоминание о значимости каждого мгновения и о том, как важны прощальные слова и объятия. Письмо стало символом утраты и одновременно гордости за своего отца-героя.

Мы живем в мире, разделённом временем, но наши чувства и связи вечно остаются с нами. Это письмо – наша семейная реликвия, которая связывает прошлое с настоящим, помогая нам помнить о том, что действительно важно. Оно напоминает нам о любви, жертве и личной ответственности. Это больше, чем просто текст на бумаге, это вечное эхо любви и памяти.



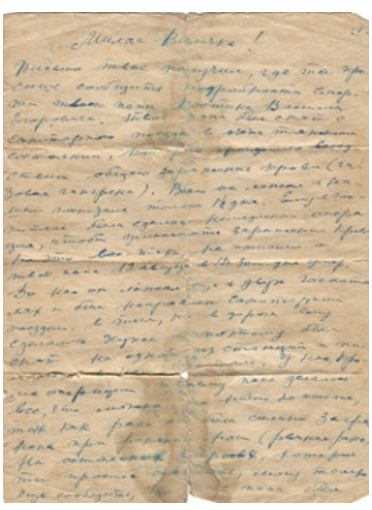



ЛЫСОВА
АГАТА ВЛАДИМИРОВНА

13 ЛЕТ, Г. НИЖНИЙ НОВГОРОД

Волшебный лоскуток

Жила-была девочка Лена, которая больше всего на свете любила вечера у бабушки. Каждый раз, приходя из школы, она забиралась на старый, но такой уютный диван, укутывалась в лоскутный плед и просила:

– Бабушка, расскажи что-нибудь из детства!

Бабушка улыбалась, поправляла круглые очки и начинала рассказывать. Но однажды Лена заметила необычное: один из лоскутков на пледе светился едва заметным тёплым светом.

– Бабушка, а почему этот кусочек будто горит? – удивилась девочка.

Бабушка задумалась, а потом сказала:

– Этот лоскуток из платья моей мамы, твоей прабабушки Анны. Во время войны она шила одеяла для раненых в госпитале. Этот кусочек последний, что остался от её старого платья. Говорят, вещи, в которые вложили душу, хранят память о своих хозяевах.

Лена осторожно коснулась светящегося лоскутка, и вдруг комната закружилась, как осенний лист на ветру.

Путешествие в прошлое

Когда девочка открыла глаза, она оказалась в маленькой комнате с печкой.

За столом сидела худенькая девочка лет десяти – её прабабушка Аня. Она старательно сшивала лоскуты ткани, а рядом лежали стопки бинтов.

– Зачем ты это делаешь? – спросила Лена.

Аня подняла глаза:

– Раненым солдатам холодно. Если укрыть их тёплым одеялом, им станет легче. Каждый лоскуток – это чья-то забота. Вот этот, – она показала на кусочек ситца, – отдала соседка. А этот – из моего старого платья.

Лена хотела спросить ещё, но вдруг услышала гул самолётов и взрывы за окном. Она испугалась, но Аня спокойно сказала:

– Не бойся. Главное – помогать, чем можешь. Даже маленькое дело может стать большим чудом.

Возвращение домой

В следующий миг Лена снова сидела на бабушкином диване.

– Ты вернулась, – улыбнулась бабушка. – Видишь, наше одеяло, как книга. Каждый лоскуток – это история. Если их не забывать, они будут согревать не только тело, но и сердце.

С тех пор Лена стала записывать все бабушкины рассказы в тетрадь, а ещё научилась шить. Она добавила в плед свой лоскуток из платья, в котором впервые пошла в школу.

Прошли годы. Лена выросла, но плед всегда лежал на её кровати. А когда у неё родилась дочка, она рассказала ей ту самую историю про волшебный лоскуток.

– Мама, а почему он светится? – спросила малышка.

– Потому что в нём живёт память, – ответила Лена. – Память о тех, кого мы любим.



Мартыненко Екатерина Артемовна

11 лет, Воронежская область

Война… Она постучалась в каждый дом и принесла беду: матери потеряли своих сыновей, жёны не дождались мужей, дети остались без отцов. Разрушенные сёла, города, царствующие голод и холод – всюду горе и слёзы.

Тысячи людей прошли сквозь трудности войны, испытали ужасные мучения, но они выстояли и победили. Победили в самой тяжёлой и долгой из всех мировых воин, перенесённых до сих пор человечеством.

Советский народ спас и свою Родину, и все человечество от фашизма. Бессмертен подвиг тех, кто боролся и победил это зло. Этот подвиг будет жить в наших сердцах вечно!

Чалая (Бурымова) Марфа Петровна – моя прабабушка по линии мамы. Родилась она 3 июля1924 года в селе Ольховатка Верхнемамонского района Воронежской области.

В 1941 году окончила Казинскую среднюю школу. В этом же году уехала в Севастополь. Устроилась на работу на завод. И вдруг, как гром среди ясного неба, начинается война. Был выходной день, бабушка с подружками были в общежитии. Стали раздаваться взрывы. Они не предали этому значения, для них это было нормально. Они решили, что взрывы идут в горах. А ближе к вечеру сообщили, что началась война. Работы на заводе не прекращались. А бомбежки только усиливались. В первую бомбежку погибло очень много рабочих. Услышав рев самолетов, рабочие выскакивали из цехов и бежали толпой. Это было удобно немцам, они сбрасывали бомбы в толпу. И от бомб гибли и калечились десятки людей.

Потом уже руководство завода объяснило, что нужно бежать врассыпную, в разные стороны. Первое время было очень страшно. Когда лежали на спине и смотрели в небо на самолет, то казалось, что все бомбы падают именно в тебя. Самолеты улетали, рабочие возвращались на рабочие места и продолжали работу. Завод работал круглосуточно. Давали лишь несколько часов на сон. Особенно тяжело было работать ночью, очень хотелось спать. Чтобы немного прогнать сон, рабочие окунали голову в кадку с холодной водой. Таким образом можно было перебороть сон. Немцы приближались, и завод пришлось эвакуировать. Однако население эвакуировать не собирались. И тут бабушке улыбнулась удача, капитан одного судна предложил работу. Нужно было печь хлеб, хотя хлебом этот продукт назвать было сложно. Бабушка и две ее подружки согласились. Их за это обещали взять с собой и вывезти из Туапсе.





Два дня они не отходили от плиты. Пришло время покидать город. Когда пришли в бухту, там уже шла погрузка людей. Так бабушка прибыла в Сухуми. И пошла на курсы санитарок при госпитале. Курсы были недолгими, она стала работать санитаркой при госпитале.

Случалось всякое. Особенно трудно было поначалу. Бабушке не было еще и восемнадцати лет, совсем молоденькая, а приходилось выполнять тяжелую работу. Переносить раненых, которые были совсем беспомощные. Видеть страдания раненых и покалеченных солдат было невыносимо. Медикаментов и продуктов не хватало. Особенно было тяжело, когда с фронта привозили новых раненых. Персонал госпиталя работал без сна и отдыха, бинты, марлю стирали, кипятили и гладили, так как перевязочного материала не хватало.

И бабушка до самой смерти не могла видеть и кушать красный борщ, красный компот, красное варенье, так как это ей напоминало воду после стирки бинтов. Особенно страшно было, когда раненые умирали, и надо было выносить трупы в морг, раздеть и положить с другими покойниками. Приходилось сопровождать раненых из одного госпиталя в другой. Солдат перевозили на грузовой машине в любую погоду, хоть летом, хоть зимой, несмотря на холод и бездорожье. И вот однажды пришлось бабушке сопровождать в лютый мороз тяжелораненых солдат: один в голову, другой в живот. Постелили солому, плащ-палатку, укрыли одеялами.



Особенно он любил рассказывать, как на фронте появились «Катюши», взрыв был такой мощности, что плавилась земля. Немцев охватывал ужас. Они кричали что «русский Иван» сошел с ума. Дедушка дошел до Варшавы. От недоедания и холода дедушка заболел фурункулезом. Нарывы были по всему телу, но особенно много под мышками. В окопе он ходил, не опуская рук. Когда приехал к ним генерал, то спросил: «Что это за “самолет” у вас, немедленно лечить». Дедушку забрали в санчасть. Приложили какую-то мазь и привязали к кровати. Так он лежал целые сутки, а может и больше, но хорошо помнил, что зуд был первое время невыносимый. Но когда сняли повязки, кожа была чистая, от фурункулов не осталось и следа. При форсировании Вислы дедушка получил тяжелое ранение в грудь. Пуля прошла на вылет. В нескольких миллиметрах от артерии. Дедушку нужно было доставить в госпиталь, в санчасти ему помочь не могли.

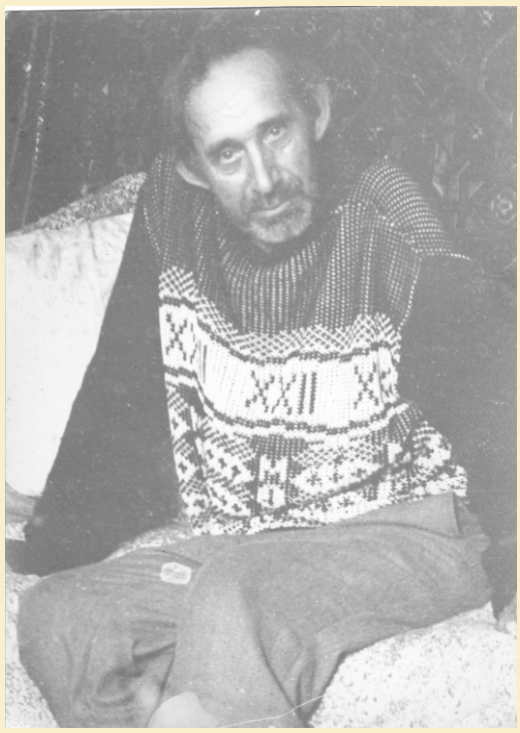

Он нуждался в срочной операции. Доставить его можно было только самолетом. Но проблема была в том, что лежать он не мог, задыхался. А сидеть в боевом самолете было не на чем. И тогда пилоту пришла мысль: он сплел из лозы корзину и посадил в нее дедушку и доставил в госпиталь. Там ему сделали операцию. Долго лечили. И за тем комиссовали домой. Во время войны был награжден медалью « За отвагу» и медалью «За оборону Москвы».

После войны жизнь стала понемногу налаживаться. В 1947 году женился на Бурымовой Марфе Петровне. С 1945 года по 1953 год работал секретарем сельского совета, затем в избе-читальне (библиотеке). В 1960 году здоровье сильно пошатнулось, и Василий Алексеевич по инвалидности вышел на пенсию. 22октября 1988 года Василия Алексеевича не стало.

Прошло уже восемьдесят лет с тех пор, и время уносит нас всё дальше от этой трагедии, но надо помнить всегда имена своих героев. Мы обязаны чтить и уважать память тех, кто отдал жизнь ради нашего существования. Мы обязаны знать историю этой войны, чтобы никогда больше не допустить этого. Мы должны сохранить это знание для наших потомков. Каждый год смерть уносит очевидцев этой войны, их становится всё меньше и меньше. Но народная память не смолкнет, мы сохраним и немеркнущий подвиг, и неслыханные страдания, и непреклонную веру людей. Мы преклоняемся перед теми, кто остаётся в живых…



Марцинкевич Богдан Алексеевич

13 лет, г. Оренбург

«Традиции семьи и память о героях Великой Отечественной войны»

Традиции семьи и память о героях Великой Отечественной войны

В одной маленькой деревне среди цветов и больших деревьев стоит дом, в котором словно хранятся тайны нескольких поколений. Это дом моей прабабушки, где каждая комната уютно окутана воспоминаниями, а каждый уголок дышит своей историей.

Когда я приезжаю к ней в гости, прабабушка часто рассказывает мне о наших предках. Я люблю садиться рядом с ней, в большое кресло и тихонько слушать разные истории про прежние времена. Вот она начинает свой рассказ, и я буквально вижу, как волшебные нити нашей родословной переплетаются в воздухе.

«Смотри, мой хороший, – говорила прабабушка, – в нашем роду были настоящие герои. Вот, например, прапрабабушка Прасковья, моя мама. Она родилась в большой семье, научилась управлять трактором и обрабатывала поля, на которых росла рожь и пшеница, а зерно потом везли по всей стране, делали из него муку и пекли хлеб».

Каждое слово окутывает меня, как тёплый плед. Я представляю, как прапрабабушка едет по бескрайнему золотому полю колосьев, вкладывая в свою работу любовь и заботу о сотнях людей, и чувствую гордость, которая соединяет нас и создает невидимые связи между нами.

«А вот мой папа, твой прапрадедушка Иван Андреевич, – продолжала она, – был мастером на все руки. Ему было подвластно всё – от изготовления мебели до починки механизмов. В 1941 году он ушел на фронт защищать нашу Родину от фашистов, да так и не вернулся, и меня не успел увидеть…"

Лицо прабабушки в эту минуту становится печальным: лишь однажды получили они с мамой весточку от прапрадеда: «...хоть и долго меня не будет, но все равно, ожидай…». Эти слова знаем мы все: я, мой брат, моя мама, бабушка, ее сестры и их дети, потому что прапрадедушку ждали очень долго, наперекор всему, до самой смерти его жена наряжалась в День Победы в лучшее платье, садилась на лавочку во дворе и вглядывалась вдаль, пока слезы не начинали течь по ее щекам. Тогда ее, беспомощную и поникшую, заводили в дом, и она рассказывала истории своей жизни и военного времени.

«Мой муж, – продолжает историю, – родился в семье военных. Его отец, Андрей Карпович, ушел на фронт в 1942 году, участвовал в освобождении Сталинграда, дошел до самого Берлина. А потом освобождал Европу от фашистов – вернулся домой только в 1948 году».

«Настоящие герои! Я – потомок Великих Победителей!» – радуюсь я. Мне хочется узнать и о других своих родственниках, и мне рассказывают о них мама и папа.

Мамин дед Дмитрий Николаевич в годы войны был трудармейцем – ему тогда исполнилось всего 13 лет, как мне сейчас, но он работал от зари до темна, получил награды. Я удивляюсь: как такой же мальчишка как я мог сделать так много? И обещаю себе, что никогда не буду жаловаться родителям, на то что мне задают много уроков.

А папин дед Николай Николаевич ушел на фронт молодым, в 19 лет, а когда вернулся, то завел большую семью – у него было 8 детей. С его портретом я выхожу на шествие «Бессмертный полк». Папа показывает его медали, они хранятся в отдельной коробочке, завернутые в ткань.

Историй много. Про священников и врачей, которые были в нашем роду, про учителей, традицию которых продолжила сначала моя бабушка Светлана Викторовна, а потом - моя мама и ее сестра, Дарья Михайловна.

Перед сном я люблю представлять людей, которые были в моем роду: как они выглядели, чем занимались, как отмечали праздники. Я считаю, что это очень важно: запомнить все, что мне рассказывают и потом передать своим детям.

Мой старший брат тоже пошел учиться на врача и хочет помогать людям, а вот мне пока определиться трудно: я только заканчиваю шестой класс. Но каждый раз, когда я слушаю истории про моих родственников, чувствую, что являюсь частью чего-то большого и сильного, и меня охватывает волнение: я тоже должен доказать, что достоин быть их потомком, и хочу, чтобы мои внуки и правнуки потом мною гордились!



Мезенцев
Иван Сергеевич

11 лет, Ростовская область

«Я помню!»



Я ПОМНЮ!



На бескрайних просторах донских степей, на берегах тихой реки Большой Калитвинец рос, мужал и закалял характер мой прапрадед Солодченко Матвей Филиппович.

Он родился в начале 20 века, в ноябре 1902 года, в дружной и работящей крестьянской семье, предки которой за двести лет до этого были обменяны местным помещиком на свору очень модных в ту пору борзых собак. Так семья крепостных из Белгородской губернии попала в южные плодородные земли.

Новой Родиной предкам Матвея стал хутор Мартыновка (бывший посёлок Ушаков-Ивановский) при Большом Калитвенце в 43 верстах от окружной станицы. Он известен с 18 века. Родители Матвея поселились в отдельно стоящей части Мартыновки, в народе называемой Хряковка.

Матвей родился через 10 дней после знаменитой Ростовской стачки – забастовки рабочих промышленных предприятий Ростова-на-Дону. Именно о ней В. И. Ленин говорил, как об «одном из приступов к общему подъему русских рабочих с требованием политической свободы». Это событие, такое далёкое от мирной крестьянской жизни, стало одним из множества, заставивших в итоге завертеться жернова революции.

Вся сознательная жизнь Матвея – это череда трагических потрясений, войн и тяжелых испытаний. Но среди всего этого было и место для любви и счастья. Жизнь – она многогранна!



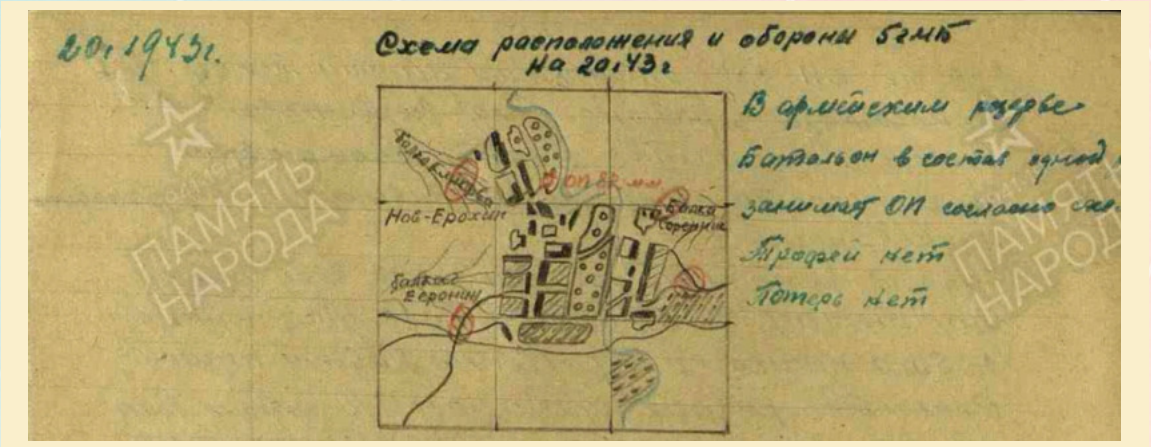

Революция и Гражданская пощадили семью. Брат не пошел на брата, сын не восстал против отца. Матвей закалялся, учился быть мудрым и сильным. Это помогло ему в следующий сложный период, когда в хутор пришла коллективизация. К этому времени Матвей уже был серьезным и взрослым. Не иначе как Матвей Филиппович к нему не обращались! Он освоил плотницкое и столярное дело, считался лучшим бочкарём в округе. Семья крепко стояла на ногах. Молодая и любимая жена Анна уже подарила ему двух детей. Когда перед семьей встал выбор – вступить в колхоз или всё потерять, Матвей не думал: он первым отвел своих коров в общее стадо.

И снова жить, и снова работать, и снова строить планы и мечтать. И вот детей уже четверо. А на дворе июнь 1941го…

Матвей Филиппович уже взрослый, дети… Добровольцем не берут, ответ один – ты нужен здесь. Но он снова и снова идет, доказывает, что ЗДЕСЬ справятся старшие, они уже могут многое (Катерине – 14, невеста!), а он нужен ТАМ. 16 сентября 1941 года Тарасовский РВК Ростовской области принял его на службу. Так беспартийный, не воевавший в Гражданскую, Солодченко Матвей Филиппович стал гвардии красноармейцем. И до мая 1945 гордо носил это звание.

Служить выпало в 5-й гвардейской мотострелковой Краматорской Краснознаменной орденов Суворова и Кутузова бригаде. Сначала связной, а потом сапер инженерно-минной роты с честью выполнял свой долг.

18 июля 1942 года, получив ранение, Матвей Филиппович попал в плен в районе Изюма Харьковской области. Два долгих месяца он не терял надежды вырваться и это ему удалось. 1 сентября красноармеец бежал!

И тут случилось первое чудо. Матвей смог выйти из окружения, смог прорваться в тыл врага, смог дойти домой. Жена уже получила известие –«Пропал без вести». И вот он, родной, под покровом ночи возник на пороге.

В личном деле Гвардии красноармейца Солодченко М.Ф. есть скупые строки: «..потом проживал на оккупированной территории до 12.02.1943 г.». С 13 июля 1942 года Тарасовский район был в оккупации. Из района вывезли весь хлеб, угнали скот. Полностью были опустошены свинофермы, птицефермы колхозов и совхозов. Лучшие из уцелевших домов заняли гитлеровцы. И один из таких домов – родной дом Матвея Филипповича.

Только Матвею и Анне известно, как смог он выжить. Говорилось про это немного и скупо – прятался на чердаке, знали только жена и дети. Спасли, уберегли. И это второе чудо!

Много зверств совершили фашисты на родной Матвею земле. Шепотом ночами пересказывала Анна страшные вести: «...30 января 1943 года расстреляли, бросая в погреба гранаты, уничтожили 143 человека, среди которых женщины, дети, старики... 6 февраля фашистские палачи замучили и расстреляли 48 мирных жителей райцентра...». От бессильной злобы не находил Матвей себе места. Но верил и знал – не пришел еще конец его войне.

Великая Красная армия перешла в наступление. Кровопролитные бои шли по всему Тарасовскому району. У родных хуторов Мартыновка, Курно-Липовка и Егоро-Калитвенский велись ожесточенные танковые бои. И как только появились красноармейцы, Матвей сразу ушел с ними.

И снова чудо! Ни плен, ни проживание в оккупации не помешали ему вернуться 16 февраля 1943 года в ряды действующей армии и продолжить великую борьбу с коричневой чумой теперь уже в 32-й Гвардейской механизированной бригаде Краматорско-Белградской Краснознаменной, орденов Суворова, Кутузова, 3-й Украинский Фронт.

До сих пор неизвестно, кто был связным в действовавшем на территории, где жил наш герой, партизанском отряде. Все косвенные факты говорят о том, что это был мой прапрадед. И в том числе именно поэтому он, побывавший в плену, живший в оккупации, смог вернуться в действующую армию в первый же день освобождения района.

Матвей сражался за каждого земляка, погибшего на фронтах Великой Отечественной, за каждого погибшего в плену, за каждого убитого мирного жителя. На войне есть место Подвигу. И подвиг этот совершали каждый день миллионы бойцов и среди них наш Герой.

Солодченко Матвей Филиппович дважды особо отличился в бою. 20 октября 1943 года в боях в районе Н. Александровка проделал под огнем противника проходы в заминированных участках, чем дал возможность продвижения нашим танкам и артиллерии. Заминировал подступа к селу Н. Александровка, а затем в составе штурмовой группы участвовал в боях, идя впереди наступающих бойцов, за что получил Медаль «За отвагу».







Мой прапрадед был многим бойцам как отец, во время описанного подвига ему было больше сорока лет. И он считал своим долгом поддержать молодых воинов, поднять их боевой дух и подать им пример. 19 октября 1944 года Юго-Восточнее Белграда, в районе боевых действий горы Авала, во время уничтожения окруженной группировки противника, ночью 19 октября 1944 года, направляясь в штаб бригады с донесением, встретил по дороге четырех немецких солдат, пытающихся выйти из окружения. Действуя смело и решительно, открыл огонь из карабина, привлек тем самым внимание наших бойцов. Они подоспели на помощь и смогли взять в плен противника. За этот подвиг Матвей был награжден медалью «За боевые заслуги».

Два долгих года гнал прапрадед фашистов с земли русской, а потом освобождал Европу. Днепровско-Карпатская стратегическая наступательная операция 1943-1944 годов; Одесская наступательная операция 1944 года; Кишиневско-Измаильская наступательная операция 1944 года; Белградская стратегическая наступательная операция 1944 года; Будапештская стратегическая наступательная операция 1944-1945 годов; Венская стратегическая наступательная операция 1945 года; Штурм Вены 1945 года – всё это стало возможным благодаря в том числе и моему великому прапрадеду Солодченко Матвею Филипповичу.

День Победы Матвей встретил на подступах к Вене, держа в руках, как ни странно, топор. В эти дни ему пригодилось и мирное его ремесло. Долгие месяцы стоял он в водах многих рек и речушек, строя деревянные мосты взамен тех, что взрывали, отступая, фашисты. Оружие на войне – оно разное.

Матвей Филиппович ступил на родные земли летом 1945 года. И встретили его Анна и уже пятеро детей – все на одно лицо! Младшая дочь, Полюшка, родилась через шесть месяцев после ухода отца на фронт. И это самое главное чудо в нашей истории. Честь и хвала прапрабабушке Солодченко Анне Васильевне, которая сберегла детей в то страшное время!

Матвей Филиппович вернулся к мирной жизни, продолжил плотницкое дело. Но до этого он очень долго не мог ходить – отказали ноги, дали о себе знать месяцы работы в ледяных реках.

Долгую жизнь прожил Гвардии красноармеец Матвей! Почти 90 лет! Пережил свою любимую Аннушку. Много потомков оставил. Нет уже ни Катерины, ни Николая, ни Анны, ни Василия. Одна Полюшка, дитя войны и символ жизни, тихо доживает свой век.

И маленький хуторочек Хряковка тоже исчез. Нет полноводной реки, по которой в юности Матвея поднимались баржи с углём, где купался сын Матвея Василий, мой прадед, куда сбегали в летний обеденный зной, пока спит бабушка Анна, шустрые внучки Матвея Галка да Верка. На эту реку, уже совсем мелководную, Галина, дочь Василия, приводила свою дочку Юлю, мою маму, кормить уточек. А сейчас там трава да местами камыш.

Там прожил прекрасную, хоть и невероятно сложную жизнь мой прапрадед Матвей, там родился и вырос мой прадед Василий, там в соседнем хуторе Егоро-Калитвенский живет моя бабушка Галина. Это Родина великого Героя нашей семьи!

И каждый год в 9 мая мы снова едем туда. В те прекрасные луга и поля, где по весне талые воды наполняют старое русло реки, где цветут казачки и пролески. Туда, где рядом есть «Немецкий лес», в котором шли ожесточенные бои и где до сих пор находят останки павших бойцов, где мой дед Рузан, муж бабушки Гали, восстанавливает братские могилы и устанавливает памятные обелиски. И идя по полю к роще, я буду слушать рассказ бабушки о том, что вот тут была дорога, а вот тут жила моя подруга, а вот тут был магазин. А в роще старинное кладбище. И много-много моих предков обрели там покой…

Но как же без еще одного чуда! Что же это за рощей? Аллея из старых тополей. И дом! Один-единственный дом. Белые стены, синие ставни, во дворе бродит петух, на солнце греется кот.

А это тот самый дом, где началась моя история! Дом гвардии красноармейца Матвея Филипповича Солодченко.

Я помню тебя! И обязательно передам эту память своим детям.

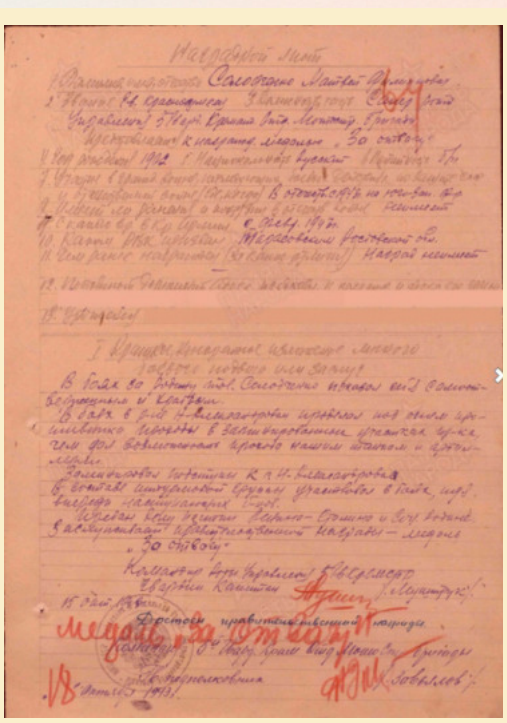

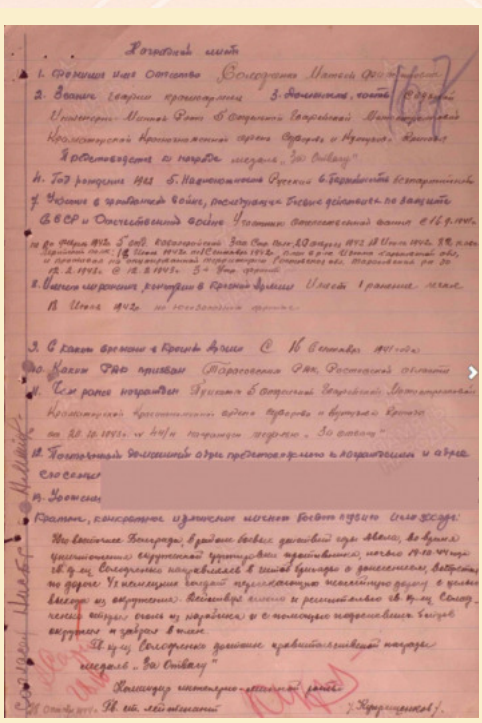

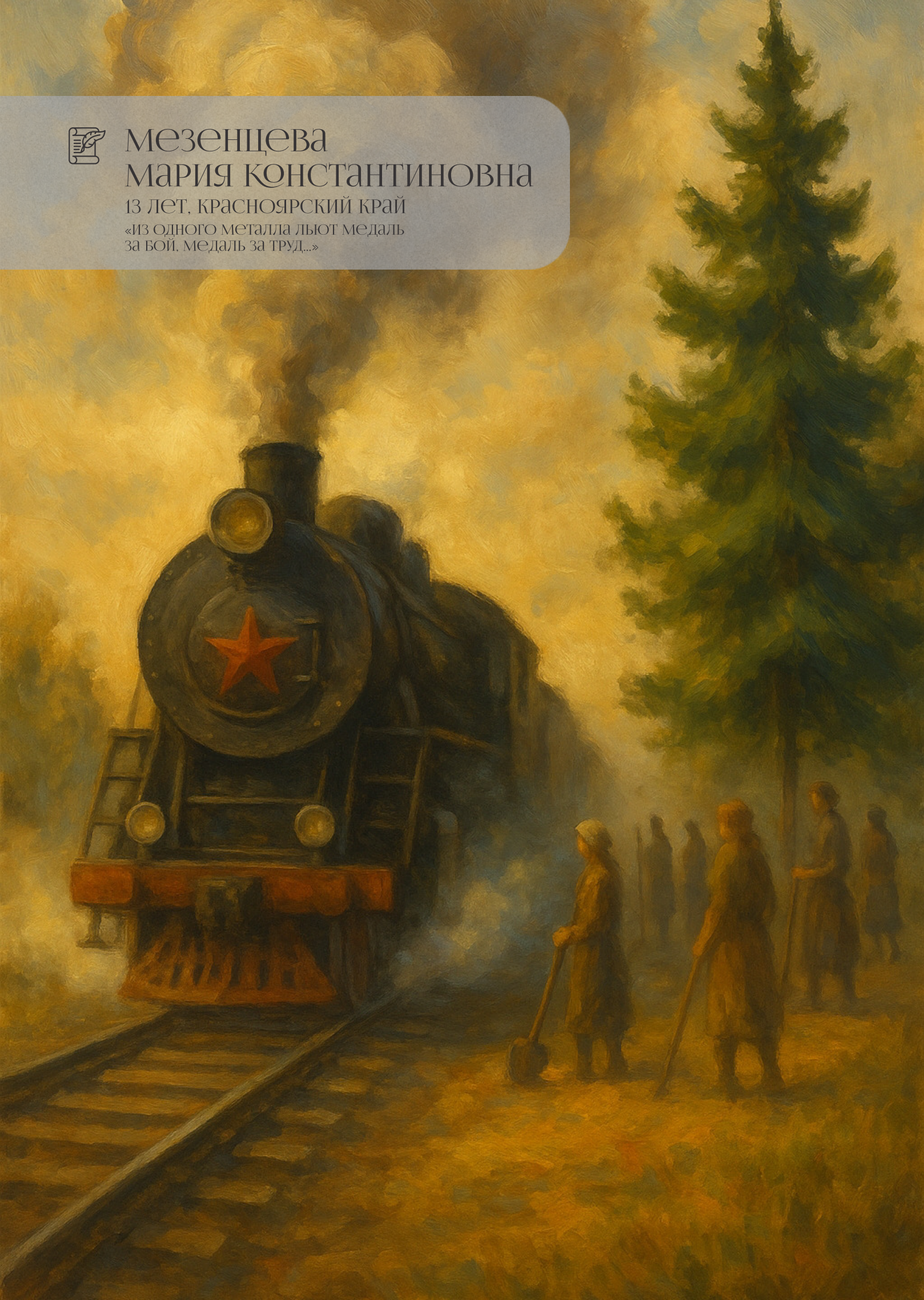

Мезенцева Мария Константиновна

13 лет, Красноярский край

«Из одного металла льют медаль
За бой, медаль за труд...»

Мы знаем, как никто на свете,
Войны отчаянье и мглу:
Все больше старики и дети
Тогда работали в тылу...
Кадыр Мурзалиев

Из одного металла льют медаль за бой, медаль за труд

Еще с далеких времен на наше Отечество нападали различные захватчики. Наша Родина преодолела большое количество нападений со стороны различных государств. Но никто не смог и не сможет одолеть ее, ведь наша страна Россия – могущественная держава, которая всегда побеждала и будет побеждать всех неприятелей.

Наша армия одержала победу в Великой Отечественной войне во многом благодаря тесной связи фронта с тылом, который обеспечивал солдат оружием, одеждой, медикаментами и питанием. А связь эта обеспечивалась в основном железной дорогой. Отказавшись от мирных забот, все предприятия перестраивались на военный лад. «Все для фронта! Все для победы!» – было главным девизом для каждого русского человека. Чтобы обеспечить тех, кто стоял на защите рубежей родины от фашистских захватчиков, требовалось огромное упорство в труде. Работали все на равных – ценные работники, которые имели “бронь” для работ в тылу, женщины, старики и даже дети. В эти суровые годы огромное значение имела бесперебойная работа железных дорог, по которым эвакуировались люди, перевозились за Урал станки и оборудование заводов и фабрик, зерно, культурные ценности.

Только за осень 1941 года по железным дорогам было эвакуировано в глубь страны около 16 миллионов человек, а к осени 1942 года это число выросло до 20 миллионов.

На фронт перевозилось продовольствие, оружие, военная техника, одежда и медикаменты, которые были крайне важны для наших солдат.

Враг всегда старался максимально повредить железнодорожное полотно и мосты. Но несмотря ни на что, железнодорожники делали все, чтобы как можно быстрее восстановить движение и, тем самым, приблизить победу.

В военные годы на железной дороге работали и наши родственники: моя прапрабабушка Кузнецова Евдокия Филипповна и прадедушка Долудь Юрий Прокопьевич.

Евдокия Филипповна с марта 1944 года трудилась в Иланской дистанции пути уборщицей околотка. Работали в те годы монтерами пути в основном женщины. Мужчины были или пенсионеры, или еще по какой-то причине не подходящие для призыва на фронт. Но для тех, кто был в тылу, был свой фронт – трудовой. Работали люди много, почти без выходных, иногда даже ночевали на рабочих местах. В короткие перерывы только и успевали, что немного дать отдохнуть натруженному телу, да согреться кипятком. Уборщица только называлась уборщицей. А на самом деле ей приходилось не только отмывать от липкого мазута пол, но еще и чистить снег около пунктов обогрева, топить углем печи, носить воду для ведёрных алюминиевых чайников, чтобы рабочие могли погреться кипятком.

В летнее время, когда топить печи не было надобности, отправляли всех сторожей, уборщиц и другой рабочий народ в подсобные хозяйства. «Подсобки» находились за несколько километров от города, да еще и в стороне от железной дороги. Увозили туда даже женщин, у которых оставались дома малолетние дети. Так, маме моей бабушки Оли, Тамаре Андреевне, было всего 10 лет, когда ее мать Кузнецова Евдокия Филипповна, уезжала на целую неделю работать в подсобном хозяйстве, оставляя на десятилетнюю дочь семилетнего брата. Фронту нужна была не только бесперебойная работа железнодорожных путей, но и продукты для бойцов на передовой и раненных в госпиталях городов Иланского, Канска, Красноярска.

Прадед Долудь Юрий Прокопьевич с октября 1943 года в возрасте 17 лет был принят кочегаром паровоза в локомотивное депо станции Иланской Сибирской железной дороги. Несмотря на юный возраст, ему был выдан военный билет. Это означало, что он становился военнообязанным, и к нему предъявлялись требования как к солдату на фронте. За незначительное опоздание без уважительной причины, профессиональную ошибку могли судить Военным трибуналом. Все военные годы он практически жил на паровозе, отдыхал в цехах депо, чтобы не тратить короткое время отдыха на дорогу домой и обратно. В ноябре 1946 года двадцатилетний железнодорожник был награжден медалью «За доблестный труд в Великой Отечественной войне». В этом же году он окончит дорожное училище и успешно освоит профессию помощника машиниста, а потом и машиниста паровоза, тепловоза и электровоза. И продолжит свой добросовестный труд уже в годы восстановления разрушенного войной народного хозяйства.

Можно привести огромное количество примеров мужества и самоотдачи железнодорожников и транспортных строителей. Но больше всего меня впечатлил рассказ моего папы о героическом трудовом подвиге строителей железных дорог. Летом 1943 года для подготовки наших войск к Курской битве, а также ускорения переброски военной техники, боеприпасов и воинских формирований, в Курской области между городами Ржава и Старый Оскол была построена железная дорога, протяженностью 95 километров всего за 32 дня. Жители Старого Оскола и сегодня гордятся подвигом своих предков. В городском музее строительству железнодорожной ветки Ржава – Старый Оскол посвящена большая и интересная экспозиция. В музее хранится большое количество фотографий, среди которых есть один снимок, где два мальчика, в возрасте примерно лет шести-семи в маленьких детских ведерках несут глину для отсыпки насыпи. А на другом снимке несколько женщин из близлежащего колхоза несут глину в подолах своих сарафанов... Эти снимки говорят нам о том, что в строительстве этой железнодорожной ветки принимали участие все, кто мог тогда хоть что-то делать.

В настоящее время наша страна переживает непростые времена, но мы не дадим уничтожить то, что так нелегко досталось нашим предкам.

И сегодня большая часть нужд специальной военной операции обеспечивается железнодорожными перевозками техники и боеприпасов.

Железнодорожники плетут маскировочные сети, собирают посылки, шьют одежду и вяжут носки. Все хотят, чтобы наши ребята скорее вернулись домой!

2025 год объявлен нашим президентов годом Защитников Отечества и это правильно! Мы не должны забывать подвиги наших героев!

В 2021 году городу Красноярску присвоено звание «Город трудовой доблести» за значительный вклад его жителей в достижение Победы в Великой Отечественной войне, обеспечение бесперебойного производства на предприятиях, массовый героизм и самоотверженность.

19 мая 2022 года наша семья приняла участие в акции «Аллея победителей» в рамках присвоения Красноярску этого высокого звания. Представители пяти трудовых династий Железнодорожного района города высадили пять пушистых красавиц в парке Гагарина! Мы всей семьёй навещаем нашу ёлочку и с удовольствием ухаживаем за ней. Верим, что наши внуки и правнуки будут гордиться и всем рассказывать про наше семейное дерево. Приходите и вы полюбоваться нашей красавицей и вспомнить о героях войны и труда!





МИХАЙЛОВ АНДРЕЙ СЕРГЕЕВИЧ

12 ЛЕТ, Г. МОСКВА

«НОВОГОДНЕЕ ЧУДО»

НОВОГОДНЕЕ ЧУДО

Давайте представим, что связь поколений – это дерево, а каждое новое поколение – это ветви. Тогда становится понятно значение слов «родная земля», «Родина» – дерево вросло корнями в землю, а корни – это наши уже далекие предки, те, которые собрали воедино разрозненные племена и объединили под одним названием Русь – Россия, а люди, проживающие на этой земле, назвались русскими – россиянами.

Мощный ствол, получивший всю силу от корней творил свою историю – рос, развивался и утолщался, давая жизнь новым поколениям – ветвям, которые в свою очередь также росли, творя свою историю.

Вот и получается, что связь поколений – это связь прошлого и настоящего, зарождение будущего. По кровеносной системе дерева передается богатейшее наследие культуры, традиции, нравственность, т.е. история всего народа.

И вот пришло наше время знакомиться с традициями, культурой и историей нашей Родины, чтобы расти и развиваться, тянуться к свету, не ломаться на ветру, давать жизнь новым ветвям и не давать забыть удивительную история нашей Родины и наших предков.

Задумавшись над этим вопросом, я вспомнил, что по кровеносной системе нашей семьи тоже передается традиция. Традиция подготовки к Новому году и обязательного Новогоднего чуда.

Наша традиция зародилась в семье мамы, а точнее в канун 1942 года, в оккупированном фашистами Малоярославецком районе, в деревне Дубровке.

Мой прадед Портнов Виктор Николаевич, был тогда еще совсем маленьким. Его отец, из леса принес елку и еловый лапник. Старшие братья и сестры мастерили елочные украшения и украшали дом.

Каждый член семьи должен был подарить подарок елочке. Все старались. Украшали шишки ватой, вырезали снежинки из листов старых школьных тетрадей, мастерили бусы из обрезков бумаги и ваты. К новому году дом был украшен, а елочка красовалась новыми самодельными игрушками.

В Новогоднюю ночь загадали одно желание на всех – прихода советских солдат и освобождение от оккупантов.

И вот 1 января 1942 года деревню огласила радостная новость: в город Малоярославец вошли советские войска, а 2 января 1942 года город был освобожден.

А в преддверии Нового года по старому стилю, 12 января 1942 года, Малоярославецкий района был полностью освобождён от фашистских оккупантов.

Так в нашей семье родилась традиция подготовки к Новому году и ожидания чуда.

А на первый Новый год своего сына, моего деда Портнова Виталия Викторовича, выросший Виктор Николаевич подарил новогоднюю игрушку и теперь эта игрушка бережно хранится у нас и украшает нашу елку. Теперь уже мы готовимся к новому году и верим в чудо.

В первых числах декабря мы устанавливаем елку и начинаем украшать квартиру. Елочке мастерим обновки-подарки и обязательно загадываем желания.

А еще у нас с братом есть самый настоящий дед Мороз – наш папа, ведь у него день рождение 31 декабря.

А наш маленький новогодний шарик продолжает свое путешествие из прошлого в будущее, делая остановку в настоящем.

Надеюсь, что мой рассказ напомнит и Вам о семейных традициях, ведь они были придуманы не зря и несут важную информацию. Помните: они укрепляют и объединяют семью, а старая безделушка станет бесценной реликвией.



МУХИНА
СОФЬЯ ГЕРМАНОВНА

13 ЛЕТ, Г. МОСКВА

«АНГЕЛ ДЛЯ АНТОНИНЫ»

АНГЕЛ ДЛЯ АНТОНИНЫ

Взрослые говорят, что Ангелы существуют, что они всегда рядом и оберегают нас. Интересно, конечно, как это можно проверить. Ведь никто никогда их не видел. Я тоже раньше сомневалась. До тех пор, пока не услышала одну удивительную историю.

В сентябре 1941 года немецкие фашисты начали наступление на Москву. Студентов бронетанкового училища эвакуировали в Майкоп. Среди них был красавец, отличник боевой и политической подготовки Иван Спирихин. Он сразу обратил внимание на молоденькую учительницу начальных классов Верочку. Каждый день она по дороге в школу шла мимо его части. Он влюбился в нее с первого взгляда. Верочке тоже понравился добрый и веселый парень. Через несколько месяцев они поженились.

А в начале августа 1942 года немцы подошли к Майкопу.

Верочка уже была беременна. И Ваня отправил ее в эвакуацию.

Наши войска отступили, взорвав мост через реку Белая. А курсантов училища оставили для задержания немецкого наступления. Из вооружения были только бутылки с зажигательными смесями. Бойцы вброд, по пояс в воде, пятерками переходили бурную горную реку, разбившись на группы и взявшись за руки. Если вода сбивала хотя бы одного переходящего, вся пятерка гибла, унесенная бурным течением. Пятерка Ивана реку перешла. В сентябре 1942 года оставшихся в живых ребят передислоцировали в Нижний Тагил.

Верочка же покинула Майкоп только с последним пассажирским поездом, узнав, что Ваня жив. По дороге в Баку поезд настигли немецкие истребители и начали обстрел последних вагонов. Загорелся багажный вагон, и команда кондукторов отцепила его от поезда. Машинист остановил поезд где-то в степи для того, чтобы пассажиры могли покинуть его. Приходилось быстро выпрыгивать из вагонов, огонь подбирался все ближе, да и угроза возвращения Мессершмитов не миновала. Вера прыгнула тоже, хотя и была на 7 месяце беременности. Она очень боялась за жизнь ребенка. Но все обошлось. Верочка думала, что все закончилось, и теперь они дойдут до города. Но в этот момент немцы с бреющего полета начали расстреливать бежащих прочь пассажиров поезда. Было страшно. Кровь. Крики. Огонь и смерть окружали. Когда Вера очнулась, все уже стихло. Она была жива, и их с Ваней малыш не пострадал. Ее и других оставшихся в живых пассажиров поезда отвезли в бакинскую больницу жители ближайшего поселка.

Верочка следовала за Иваном. Она решила продолжить путь на теплоходе. Но ей не удалось взять билет на теплоход, который отправлялся в Красноводск. Все билеты были уже проданы. Она стояла на берегу и грустно смотрела вслед уплывающему от берега теплоходу. Когда теплоход отплыл далеко от берега, над морем показались немецкие бомбардировщики. Они точными ударами сбросили бомбы и потопили теплоход со всеми его пассажирами за считанные минуты. Вера в ужасе смотрела на происходящий в море ад и понимала, что им с малышом снова чудом удалось спасти себе жизни.

Из Баку она отплыла уже на нефтеналивном судне (танкере), без удобств и теплой одежды. Вера торопилась к своему Ивану.

Прибыв в Красногорск, Верочка поспешила в военкомат, где ей должны были дать путёвку в направлении движения части ее мужа. И она отправилась на Урал.

До Нижнего Тагила Вера добралась уже на последних месяцах беременности. Каждый вечер подходила она к воротам училища в надежде увидеть своего Ваню. В любой момент его могли отправить на фронт. Она хотела попрощаться с ним лично.

И вот день отъезда настал. Вера стояла у ворот училища. В этот день приехала военная комиссия. И генерал, увидев беременную девушку, поинтересовался, кто она и что здесь делает. Начальник училища пояснил, что это жена курсанта Спирихина, отличника боевой и политической подготовки, окончившего трехлетнее обучение. Тогда генерал приказал оставить его в учебной части, чтобы помогать в обучении вновь набранных курсантов для их скорейшей отправки на фронт.

Иван всегда говорил, что Верочка с малышом спасли ему жизнь, так как почти все его товарищи по курсу, которые были сразу отправлены на фронт, погибли в тяжелых боях…

Иван прошел войну до конца и вернулся живым. На его груди сияли ордена и медали. Верочка родила здоровую и красивую девочку Тонечку. Они встретились после Победы и уже никогда не расставались.

Вера всегда говорила, что их с Ваней спас маленький ангел, который всегда был рядом. И имя ему – Антонина.

А я думаю, что Ангел Тони очень хотел, чтобы девочка жила вместе с мамой и папой.

И этот Ангел теперь и со мной рядом, потому что это моя бабушка Антонина. Я ее очень люблю.

Теперь я точно знаю, что у каждого человека есть свой Ангел, который ему помогает во всем, хранит и любит. Он связывает поколения невидимыми, но прочными нитями, имя которым семья.





НАРЫЖНОВА ЕЛИЗАВЕТА ЕВГЕНЬЕВНА

12 ЛЕТ, ВЛАДИМИРСКАЯ ОБЛАСТЬ

«ЧУДЕСНОЕ ПУТЕШЕСТВИЕ МОЕГО ПРАДЕДА»

Чудесное путешествие моего прадеда

Май 1945 года. Чекунов Петр Яковлевич сидит на ступеньках крыльца своего дома, на коленях лежит свёрток с младенцем – новорожденной дочерью Анной. Вдруг из открытого окна торжественно начало вещать радио до боли знакомым голосом диктора: «Говорит Москва! Работают все радиостанции Советского Союза! Война окончена! Фашистская Германия полностью разгромлена!» Осознание обрушилось стремительно, и по щекам потекли теплые слезы, капая на мирно сопящий кулёк на коленях. На крыльцо из дома выбежала жена Петра Александра, села рядом на ступеньку, обняла мужа с ребенком и громко разрыдалась, положив голову на его плечо. Мимо пробежала босоногая детвора с криками: «Ура! Победа!» На улицу выскочили соседи и шумно стали поздравлять друг друга, порывисто обнимаясь и не сдерживая слез радости. «Этот день все ждали очень долго, и теперь о нем будут помнить 10, 50, 80 лет, а может, и дольше», – с такими мыслями Петр Чекунов ложился спать в тот день.



Утром Петра разбудил сосед, стуча в окно с криками: «Давай со мной в город за продуктами, организуем праздник в селе». И вот они уже в автобусе, который, прыгая на кочках, весело мчит в город. Подумав о списке необходимого Петр сунул руку во внутренний карман пиджака и с удивлением вынул оттуда забытое письмо-треугольник фронтового друга жене, того самого Егора, который тащил его, Петра, после тяжёлого ранения под Ленинградом на себе несколько километров до полевого госпиталя. После этого Егор дал Петру письмо, чтобы тот отправил это письмо по нужному адресу, но адрес почему-то указать забыл, а потом и вовсе был убит при первой же бомбардировке. А Петру тогда ампутировали раздробленную ногу и отправили в военный госпиталь в тыл на дальнейшее лечение. Теперь лежит это письмо у Петра в руках и напоминает о том страшном времени, которое вот так за раз прервалось днём Великой Победы.

Город удивил своей необычностью. Лица людей здесь безмятежно-радостны, людей много, и много... машин. На домах красные флаги, вдоль дороги красочные плакаты. На одном из плакатов надпись: «80 лет Победы!» Какая-то ошибка, возможно? И это не только улицы города: одежда людей – совершенно всё было не так, и все это не поддавалось никакому разумному объяснению. Мимо проехала машина, из которой звучала незнакомая песня: «Этот день Победы порохом пропах, это праздник с сединою на висках, это радость со слезами на глазах, День Победы!» Через дорогу на площади возвышается пилон, рядом стоит монумент солдата, в руках которого оружие и каска. Поодаль горит огонь. У ног солдата много свежих цветов. Глаза Петра Яковлевича натолкнулись на вывеску «Магазин цветов», мужчина зашёл внутрь.

– Мне бы букет к памятнику, – переминаясь с ноги на ногу попросил Пётр Яковлевич.

– Какой Вам нравится? – мило улыбнулась продавщица.

Давайте этот, – и Петр указал на красные гвоздики.

– Карта или наличные?

– ???

Пауза, взгляд глаза в глаза, потом взгляд женщины переместился на боевой орден на груди странного покупателя, а потом она снова улыбнулась и проговорила:

– А, берите так, – перевязав букет лентой с надписью: «Никто не забыт, ничто не забыто», продавщица сунула цветы в руки мужчине. Пётр Яковлевич вышел на улицу и пошёл на площадь возложить букет к памятнику солдата. На площади стояла колонна нарядных детей, в руках они держали портреты, чёрно-белые в основном, по краю портреты украшены Георгиевской лентой. На портретах люди с серьезными взглядами в военной форме или в гражданской одежде, молодые или не очень, часто с орденами и медалями на груди. Пётр Яковлевич скользнул взглядом по портретам и замер: с одного из них на Петра смотрел тот самый Егор, который вынес его раненого с поля боя. Взгляд переметнулся на пацана, который держал портрет. Пётр Яковлевич растерялся, но нашел силы спросить у детей:

– Кто же вы?

– Бессмертный полк. Мы помним и чтим подвиг наших предков, – послышались нестройным хором голоса детей. Вглядываясь в портреты в руках детей, Пётр Яковлевич узнал ещё несколько боевых товарищей, с которыми ему пришлось защищать Ленинград. А на одном из портретов стояла подпись: «Чекунов Пётр Яковлевич», Петр нервно сглотнул. С портрета на него смотрел старичок в знакомом пиджаке с орденом на груди. В голове пронеслась мысль: «И правда, 80 лет прошло...». Мужчина моргнул, как будто опомнился от мыслей, сунул руку в пиджак и вынул сложенный треугольником лист бумаги, потом подошёл к мальчику с портретом Егора:

– У меня для вас письмо, – немного помолчал, а потом добавил, – с фронта.

От чего-то легко вдруг стало, как будто это письмо весило целую тонну. Петр жадно всмотрелся в лицо ребенка со своим портретом. Как же ему хотелось поговорить с той, что несла его собственный портрет, но посчитал, что потрясений для него в один день достаточно. Во всяком случае, для своей дочери Анны, рождённой за какие-то дни до дня Победы, это уже абсолютно точно, он отвоевал счастливую жизнь, и своим внукам тоже ... Вдруг мимо проехал автомобиль, голос Левитана из которого снова объявил о Великой Победе, которую одержал наш народ в войне с фашизмом.

– Приехали! – прозвучал рядом голос соседа. Открыв глаза, Пётр внимательно смотрел на друга, пытаясь осознать, что только что произошло, проведя по лбу тыльной стороной руки, как будто вытирая пот. Надо же такому присниться! А потом были покупки продуктов, которые можно было приобрести в тот день, праздник в селе, взволнованные разговоры о Победе, о будущем. Несмотря на великую радость, Пётр Яковлевич был необычно задумчив в тот день, особенно, когда не обнаружил письмо Егора в своём пиджаке. А когда его спросили, что он думает о том, что их всех ждёт в новой жизни после Победы, Пётр Яковлевич с непреклонной уверенностью, практически не задумываясь, сказал: «Наши внуки будут гордиться нами даже через 80 лет!»

После парада Победы мальчик Миша вернулся с родными домой, где они всей семьёй читали письмо с фронта от прадеда: «Здравствуй, Маша! Помнишь, как в мирное время мы вместе смотрели ночью на звёзды. Я сейчас смотрю на небо, и тоже вижу звёзды. Пусть где-то разрываются снаряды и пахнет смертью, а мне тепло от мысли,

что ты тоже смотришь в небо и вспоминаешь обо мне. Между нами огромное расстояние, но мыслями мы всегда были и будем вместе... С конца 1941 года наша часть стоит под Ленинградом, всю зиму мы не давали врагу полностью окружить город. В 15-20 км от линии фронта проходит «Дорога Жизни», по которой в Ленинград везут продовольствие. Мы не просто так переживаем лишение и рискуем жизнью каждый день, от нас зависит судьба тех, кто сейчас находится там, в блокадном городе. Враг не оставил нам выбора. Мы обязательно победим ради счастливой жизни наших внуков! Всегда твой Егор».

9 мая1985 год. Дедушка Петя в парадном пиджаке с орденом Отечественной войны на груди с бабой Шурой, своей женой, встречают внучек. Сегодня особенный день, который будет запечатлен на фотоаппарат. Из радиоприемника звучит знакомая песня «Этот День Победы!». Петр ловит свое отражение в зеркале и понимает, что именно таким себя видел на своем портрете в Бессмертном полку, который несла девочка лет 12, с темными волосами, курносым носиком и выразительными глазами. Он перевел свой взгляд на внучку Галю, та девочка была очень на нее похожа, кроме цвета волос. Посмотрев на фотографа, старческим загадочным голосом Петр Яковлевич произнес: «Смотри не напортачь с фотокарточкой! Моей правнучке Лизе с ней еще на Параде ходить!», – и улыбнулся, хотя никто, видимо, пока ничего не понял.







Пегливанян Светлана Хугасовна

13 лет, Хростовская область

«История семьи – наследие для будущего»

История семьи — наследие для будущего

Так уж повелось у нас в Чалтыре при знакомстве спрашивать, чей ты ребенок или чей ты внук. А самое удивительное то, что редко кто не узнает твою семью, предков или родственников. Жители нашего села привыкли быть на виду, жить большой семьей, общаться с соседями, дружить целыми кварталами.

Вот и у меня, когда разговор заходил о семье, все сразу называли имена прадедов, бабушек, близких родственников и всегда говорили с особым почтением и уважением. Жаль, что узнать всех лично мне не довелось, но многое удалось собрать из рассказов родителей.

Мой прадед, Хатламаджиян Галуст Ананяевич родился в 1921 году в семье потомственных крестьян Хатламаджияна Ананьи Галустовича и Сирануш Амбарцумовны. Окончив семилетнюю школу №2 в с.Чалтырь в 1938 году, поступил в Ростовский Педагогический Техникум (армянское отделение). Окончание техникума совпало с началом Великой Отечественной войны и его призывают в Красную армию. Будучи участником Сталинградской битвы, контуженный, после одного из ожесточенных боев, мой прадед попадает в плен. В результате долгих стараний ему удается бежать из плена, но ненадолго, он снова попадает в лапы фашистов, теперь уже под более ожесточенный контроль. Тем не менее, когда военнопленных конвоируют на запад в товарном составе, прадеду и еще нескольким смельчакам удается спрыгнуть с эшелона на ходу, отодвинув доски на полу вагона. Он оказывается в глубоком тылу у фашистов в маленькой деревушке на Украине. Наконец-то он на свободе, но радость оказывается недолгой. Его, теперь уже как цивильного (гражданского), как и тысячи других молодых людей, увозят в Германию на принудительные работы. После освобождения Германии нашими войсками, прадед продолжает службу в Красной армии. В конце 1945 года его демобилизируют как учителя по приказу Сталина. С начала 1946 года и по 1981 год Галуст Ананьяевич работает учителем русского языка и литературы в Чалтырской средней школе №1. После войны в 1954 году он оканчивает Педагогический институт. Мой прадед был награжден Орденом войны 2-ой степени, медалью «За Победу над Германией», юбилейными медалями 20 лет Победы, 30 лет, 40 лет, 50 лет, 60 лет Победы советского народа в Великой Отечественной войне, медалью «60 лет Вооруженных Сил», медалью Ветерана труда, многочисленными грамотами районного, областного отдела образования, Министерства Просвещения РСФСР.

Прадед был мастером на все руки, построил дом, разбил огромный сад и виноградник, разводил пчел и имел большое хозяйство. Он прожил достойную жизнь, воспитал двоих детей, умер в возрасте 73 лет в 1995году.

Моя прабабушка Хатламаджиян (Пешекерян) Евгине Асватуровна родилась в 1915 году в селе Крым также в семье потомственных крестьян Пешекеряна Асватура Мардиросовича и Пешекерян Маркрид Нерсесовны, где прошло ее детство, и она получила неполное среднее образование. Ее родители хотели дать ей полное среднее образование, и прабабушку посылают в Ростов-на-Дону на учебу в школу Имени Советской Армении. С 1935 по 1938 год она работает старшей пионервожатой в Крымской школе №5. В 1938-39 годах она получает специальность учителя географии, проучившись на учительских курсах, а в 1939 году поступает в РГУ на географический факультет, который оканчивает в 1946 году.

В 1939-1941 годах прабабушка работает учителем на Кавказе в Туапсинском районе. В Чалтырскую среднюю школу № 1 она поступает на работу в 1943 году в качестве учителя географии и работает там по 1970 год, когда уходит на пенсию. Награждена медалью Ветерана труда за многолетний и добросовестный труд, имеет много грамот и благодарственных писем, прожила моя прабабушка до 2001 года.

В этой учительской семье родился мой дедушка Хатламаджиян Ананья Галустович и его сестра Тохтамишян (Хатламаджиян) Анаид Галустовна. Она продолжила педагогическую династию своей семьи. Она родилась 2-го сентября 1950 года, а в 1957 году пошла в 1 класс Чалтырьской семилетней школы №2. В 1965 году, закончив 8 лет школы, Анаид Галустовна поступает в школу №1, чтобы окончить 9 и 10 класс, поскольку вторая школа в то время была еще восьмилетней. В 1967 году она оканчивает школу с золотой медалью и уже через год, пройдя дополнительное обучение, поступает в РГПИ на факультет иностранных языков и заканчивает его в 1973 году, получив специальность учителя английского и немецкого языков. По распределению она попала в Мясниковский район и была направленна в Калининскую среднюю школу. Проработав полгода в школе №9, перешла в школу №2 в качестве учителя английского языка, где и работала до 2017 года. С 1990 по 2005 год Анаид Галустовна занимала должность заместителя директора по воспитательной работе. Она имеет грамоты школьного, районного, областного значения, грамоту Министерства Просвещения РСФСР, звание «Отличник Народного Просвещения РСФСР», ветеран труда. Анаид Галустовна воспитала двоих детей и четверых внуков, в прошлом году супруги Тохтамишян были награждены знаком Губернатора «Во благо семьи и общества» за развитие и сохранение духовных, нравственных, семейных традиций и ценностей, вклад в развитие Ростовской области.

Анаид Галустовна также стала наставником и мудрым советчиком для моей мамы, Пегливанян (Хатламаджиян) Светланы Ананьевны, которая также пошла по ее стопам и стала учителем иностранных языков. Мама родилась в 1986 году, а в 1993 пошла в первый класс Чалтырской средней школы №2. В 2003, окончив среднюю школу с золотой медалью, перед ней стоял выбор будущей профессии. И конечно, важную роль сыграла семья и пример ее бабушки и дедушки, посвятивших всю трудовую жизнь школе. Перед глазами был их опыт, воспоминания многочисленных благодарных учеников, которые нередко были гостями в их доме. Интересно, что мои прадед и прабабушка с маминой стороны оказались учителями прабабушки и прадедушки с папиной стороны. Итак, мама поступает в Ростовский Государственный Педагогический Университет на отделение иностранных языков. Здесь ей предстоит учиться у признанных и авторитетных преподавателей. В том числе у легендарного профессора А.Я. Загоруйко, с которым был знаком еще мой прадед, и который работал в годы учебы Анаид Галустовны. На 4 курсе по случайному совпадению куратором и научным руководителем моей мамы становится доктор Н.Г. Склярова, дочь университетской подруги ее тети, с которой давно была потеряна связь. Так Педагогический Университет объединил несколько поколений

моей семьи. Окончив университет с красным дипломом, мама работала переводчиком, а в 2015 году поступила на работу в родную школу. Сегодня в своей работе мама старается быть не только учителем, но и добрым другом для своих учеников, и, может быть, в будущем кто-то из них или кто-то из членов нашей семьи, выбирая профессию, тоже захочет стать учителем.

А мой путь познания родословной только начинается, еще так много в моей семье интересных людей и судьбоносных событий, о которых я слышала, но обязательно хочу узнать больше и рассказать в своем следующем проекте.





Рачёв
Дмитрий Александрович
11 лет, Калужская область
«Победная песня калужских скворцов»

ПОБЕДНАЯ ПЕСНЯ КАЛУЖСКИХ СКВОРЦОВ

Вы играете в «Ассоциации»?
Мы семьей – да! Это интересно, правда-правда!
Попробуем вместе!? Если да, то, что для вас ВЕСНА?
Для моей прабабушки с прадедушкой – это Великая Победа 45-го.
Для мамы – ароматная сирень! Для меня… грачи!

Есть у нас одна добрая семейная традиция. Ей, как говорил мой прадедушка, уже сто лет… И даже больше. Мы ждем скворцов! И как в той забавной рекламе из телевизора про папу, который всё может, по необходимости всегда обновляем два наших скворечника.

И даже в годы Великой Отечественной войны, когда все мужчины ушли на фронт и у плетня, как говорил мой прадед, а ему тогда было 9 лет, покосились и почернели наши ветхие «скворешни», о весне всегда напоминали эти певчие птицы! Они прилетали в марте, заселялись в излюбленные покосившиеся домики на деревьях, приносили потомство и пели свои веселые песни. Пели без перерывов. Мы вглядывались в места их гнездовий, пытаясь подробно разглядеть красивое оперение этих птиц, и вслушивались в музыкальные нотки скворцовых песнопений, забывая про войну…

Шли годы, продолжались фронтовые сражения, дети росли. А скворцы каждую весну, начищая перышки, напоминали своими жизнерадостными песенками о том, что жизнь продолжается.

– Мы, – вспоминал прадед, – сидели на завалинке рядом и слушали скворцов… Потом говорили… И опять слушали. Читали письма с фронта и слушали. А однажды в газете старшие ребята прочли стихотворение Твардовского:

На крыльце сидит боец.
На скворца дивится:
– Что хотите, а скворец
Правильная птица. День-деньской, как тут стоим,
В садике горелом
Занимается своим
По хозяйству делом. Починяет домик свой,
Бывший без пригляда.
Мол, война себе войной,
А плодиться надо!

Ох уж эти стихи Твардовского! С тех пор в каждом дворе появился свой скворечник: мальчишки сами сколотили. И без страховок, невзирая на ругань испуганных мам и бабушек, карабкались на макушки деревьев, лишь бы только приманить свою пару птиц! Радовались, когда в скворечники заселялись поющие пернатые, следили за тем, как они начищают перышки и за пополнением в их семьях и продолжали читать письма с фронта на завалинке рядом. И стихи Твардовского:

Разрешите доложить
Коротко и просто:
Я большой охотник жить
Лет до девяноста…
Грянул год, пришел черед,
Нынче мы в ответе
За Россию, за народ
И за все на свете…

Говорят, накануне победного мая скворцы заселили каждый прибитый в округе скворечник. И пели они тогда, в 45-ом, по-особенному мелодично и радостно! По селу, поглядывая на птичьи домики, зашептали: «Скворцы победную песню поют!». И ведь так и случилось! Война закончилась!

Мальчишки выросли, но детская привязанность к уютным скворечным посиделкам по-прежнему осталась. Уже юношами, они продолжали следить за домиками для пернатых, вовремя обновляли их по необходимости, а те, в свою очередь, пели и высиживали птенцов на радость всем жителям.

Что интересно! Воробьев, по словам деда, не любили. Вспоминали легенду про распятие Христа, когда римские воины рассыпали гвозди, а воробей-попрыгунчик подавал их палачам и чирикал: «Жив! Жив!». Тогда Спаситель и сказал: «Всю жизнь, воробей, гонять тебя будут, а ты будешь всю жизнь подпрыгивать!»

То ли дело – скворцы! Они в скверных историях не замечены! Совсем напротив! Мама говорит, что одна пара скворцов за год уничтожает около 6 килограммов насекомых-вредителей. Они – истинные помощники для аграриев, спасают наши посевы от жуков, гусениц, саранчи и других вредителей.

В общем, считайте это нашей вековой семейной традицией – вешать скворечники у дома! Слушать пение скворцов! Вспоминать о Великой Отечественной войне и подвиге наших героев!



РОМАНОВА
СОФИЯ РОМАНОВНА

11 лет, Чувашская Республика

«Ларец чудес»



ЛАРЕЦ ЧУДЕС

В прекрасном и жарком июне 1930 г., в селе Хохлово Арзамасского района Нижегородской области в большой многодетной семье родился мальчик. Его назвали Борис. Мальчик рос очень любознательным и ни в чем не хотел уступать старшим братьям и сёстрам. Борис готовился к празднованию своего дня рождения, в этом году ему исполнялось одиннадцать лет. Он с нетерпением ждал волшебный мамин пирог. А почему же он волшебный, спросите вы? Он был настолько вкусным, что человек не успевал моргнуть, как он исчезал со стола. Борис еще не знал, что в этом году ему не удастся попробовать пирог...

Не успела ночь сойти со своего трона и уступить место новому праздничному утру, как время остановилось почти на четыре года. Оно превратилось в череду смертей, обстрелов, страха, боли и слез. Но они этого пока не знали, ведь всей большой и дружной семьёй еще мирно спали. Даже утром, спокойно съев кашу с куском пшеничной булки стали заниматься привычными делами. А Борис ждал свой праздничный пирог. Наступил полдень, он разделил мир на до и после: «Внимание! Внимание! Слушайте чрезвычайное сообщение...» И выступил Молотов. Война!

Родители молча сидели за столом и не могли проронить ни слова. Борис, знавший из книг, что такое война, тоже не мог в это поверить. В силу своего возраста, он очень расстроился, что не будет пирога. Мама решила успокоить его: – Вот закончится война и я его, обязательно, сделаю.

А отец не растерялся и подарил самодельный металлический сундучок для хранения важных вещей.

Отца и двух старших братьев в сентябре призвали на фронт. Больше они их не видели. В войну было тяжело и страшно. Голод пришёл в каждый дом, но люди справились, выстояли, трудились, не щадя себя.

В Арзамас эвакуировали население из других регионов. В городе действовало пять госпиталей. Борис, как раз, работал на Балахонихинском заводе-руднике, который занимался производством необходимого военным госпиталям гипса. Работы было много, зато хлеб давали стабильно. А один раз давали конфеты, правда всего по одной. Они назывались «Фронтовые». Борис очень аккуратно донёс её до дома и положил в небольшой металлический сундучок, который подарил отец. Там она ждала маму, чтоб порадовать её после тяжёлого дня. Но так и не дождалась... От переутомления, недоедания и недосыпа, мама умерла прямо за станком. Их осталось четверо: Светлана, Борис, Анфиса, Сашка. Всё, что ему давали на заводе, Борис нёс домой, чтобы поделиться со своими братьями и сестрами. К концу войны их осталось только трое, Анфиса сильно заболела и умерла.

После войны их отыскала папина сестра и увезла в г. Чебоксары. Из вещей у них уже ничего не осталось, только папин металлический сундучок, который бережно хранил мамину фотографию.

Жизнь закрутилась, Борис снова пошёл в школу, потом армия, свадьба. А его сундучок всегда был при нем. Он хранил в себе память и стал частью души. В нем, теперь уже с женой, они бережно хранили важные документы, накопления и ценности.

В одну холодную осеннюю ночь в их стареньком деревянном доме случился пожар. Сгорело абсолютно всё. Лишь чудом они спаслись из огня. Сначала стали горевать, что всё сгорело. Жена очень переживала, а Борис её успокаивал, говоря:

– Сейчас найдём наш сундучок, а в нем всё будет целым!

Разгребая завалы обрушенного дома, они нашли сундучок, а на нём, даже царапины не было. Все документы, накопления, а главное, фотография мамы были спасены. Дом они построили новый, крепкий. И верили, что это сила родительской любви сохранила ценности. А сундучок теперь стали называть «Ларец Чудес».

Шли годы. У них родился сын. И этот ларец, уже с несколькими фотографиями и письмом, в котором были пожелания молодым: терпения, мудрости и любви, праба-бушка и прадедушка подарили на свадьбу сыну – моему дедушке. И у них тоже был случай, что «Ларец Чудес» спас их семейную историю.

На этот раз был переезд. Дедушка и бабушка переезжали из родительского дома в свою квартиру. Вещей было немного, но путь предстоял через мостик, под которым бежал резвый ручей. Бабушка несла чемодан с вещами и ларец. Вдруг мостик начало качать, и она вместе со всем скарбом упала в воду. Чемодан уплыл, а сундучок всплыл на поверхность около ее руки. Фотографии и письмо практически не намокли. Опять семейные ценности были спасены нитями целого рода. Бабушка и дедушка использова-ли сундучок по такому же назначению и спустя много лет подарили его на свадьбу уже моим родителям с фотографиями и письмами.

Теперь «Ларец Чудес» стоит у нас дома. Он хранит в себе мудрость, любовь, тепло, важные документы уже четырёх поколений нашей семьи. Одним словом – историю нашего рода. Нити моей родословной проходят сквозь поколения, пронзая время, спа-сая все доброе, светлое и важное, что может быть у человека.

Когда я вырасту и выйду замуж, то родители передадут его мне, а я своим детям, они – своим. И история не будет прерываться! Изучая семейные традиции, мы совер-шаем настоящее путешествие в далёкое прошлое своего рода. Самые простые вещи, не имеющие особой материальной ценности, оказываются дорогими для нас, потому что они вплетены в нити родословной. В такие моменты понимаешь, что семейную историю нужно хранить как сокровище, потому что родственные связи, которые даёт нам семья, бесценны.





Сапрыкина Ксения Михайловна

11 лет, г. Волгоград

«Связующие нити настоящего и прошлого»

Связующие нити настоящего и прошлого

В далеком, но очень теплом городе, где каждый вечер солнце рисовало на небе золотые узоры, жил-был мальчик по имени Ваня. У Вани была большая мечта – стать настоящим исследователем. Он всегда любил разгадывать загадки и исследовать неизведанные территории своего двора. Но однажды, когда он копался на чердаке своего дома, он наткнулся на старую, пыльную коробку. В ней лежали фотографии, письма и медали – настоящая сокровищница воспоминаний!

Ваня начал изучать эти удивительные артефакты. Одной из самых ярких вещей была фотография его прадедушки, который, как оказалось, был настоящим героем! На снимке прадедушка стоял в форме с медалями и улыбкой, полной гордости. Ваня прочитал одно из писем, где прадедушка рассказывал о своих приключениях во время Великой Отечественной войны. Он описывал, как защищал свою Родину, как вместе с товарищами преодолевал все трудности и как мечтал о мире.

Каждый день, читая письма, Ваня чувствовал, как его сердце наполняется гордостью. Он представлял, как прадедушка сражался на фронте, как его смелость и доброта вдохновляли других солдат. И вот однажды, когда он снова открыл коробку, его внимание привлекло письмо, написанное на пожелтевшей бумаге. В нем прадедушка делился своей надеждой на мир и рассказывал о том, как важно помнить о своих корнях.

Ваня решил, что он тоже должен оставить след в истории своей семьи. Он собрал своих друзей и предложил им провести день памяти. Ребята пришли в парк с поделками, которые символизировали мир и дружбу. Они сделали бумажных голубей, украсили их яркими цветами и развесили по всему парку. Каждый голубь был как маленькая история о том, что значит быть смелым и добрым.

В тот день, когда Ваня посмотрел на своих друзей, запустивших голубей в небо, он понял, что память о прадедушке будет жить в их сердцах. И каждый раз, когда кто-то будет смотреть на голубей, он будет вспоминать о мужестве и любви, которые передавались из поколения в поколение.

А вскоре в город пришла весна. Ваня, вдохновленный воспоминаниями о прадедушке, решил сделать ещё один шаг – создать книгу о своих предках. Он собрал рассказы своей семьи, фото и письма, которые хранил в коробке. И однажды, когда он закончил свой труд, он понял, что его прадедушка не просто герой, а человек, который помог ему понять, как важно знать свою историю и помнить о тех, кто сражался за мир.

Теперь Ваня знал, что нити его родословной крепче любого каната, и он с гордостью носил эту память в своём сердце. А в конце каждого дня он смотрел на звёзды и шептал: «Спасибо, прадедушка, за всё!»

И если вы когда-нибудь увидите в небе летящих голубей, знайте, это не просто птицы. Это символы надежды, любви и памяти, которые соединяют поколения.



седова варвара андреевна

13 лет, г. москва

«сказка о семейном единстве и новогоднем чуде»

Сказка о семейном единстве и новогоднем чуде

В некотором царстве, в некотором государстве жила-была большая и дружная семья: ласковая Бабушка, как солнечный луч, согревающий сердце каждого, мудрый и надежный Дедушка, как могучий дуб, стоящий на страже семейных ценностей, заботливые и внимательные Мама и Папа, у которых были три веселых дочери, как цветы на весеннем лугу. Старшую звали Варвара, среднюю – Ульяна, а самую младшую – Полина.

Дни семьи были наполнены счастьем. Они умело распределяли обязанности по дому, чтобы каждый занимался любимым делом. Мама и Бабушка творили на кухне, как художницы, создавая кулинарные шедевры. Мама часто пела мелодичные песни, наполняя дом теплом и уютом. Бабушка, помимо кулинарии, была талантливым программистом. Дедушка, бывший военный, раньше охранял и защищал родину, а сейчас его жизненный опыт и спокойствие были главной опорой семьи. Папа, как и Бабушка, прекрасно разбирался в новых технологиях и часто рассказывал своим детям об искусственном интеллекте и компьютерах, называя их новыми помощниками человека. Варвара, увлеченная отцовскими рассказами, загорелась желанием научиться программированию. Она мечтала создавать программы и приложения, чтобы сделать жизнь людей легче и интереснее.

А еще в их семье существовала давняя традиция, передававшаяся из поколения в поколение: старшие дети всегда заботились о младших, читали волшебные сказки и рисовали яркие картины, и малышка Полина чувствовала себя счастливой и любимой.

Каждый вечер семья собиралась за большим столом, где все делились впечатлениями прошедшего дня, строили планы и мечтали о будущем.

Приближался Новый год. За неделю до праздника вся семья собралась, чтобы обсудить, как провести зимние каникулы. Однако впервые за долгое время между ними возникли разногласия и недопонимания. Каждый стремился убедить остальных выполнить именно свои желания. В воздухе повисла напряженность, как грозовая туча перед бурей, и никто не хотел уступить. Их сердца заполнились обидой. Вместо радостного предвкушения предстоящего праздника они ощущали, как холодная завеса недопонимания окутала их, отдаляя друг от друга и лишая тепла семейного очага.

Дедушка первым заметил, что в семье назревает конфликт. Его проницательный взгляд, словно радар, уловил тревожные сигналы и понял, что пора действовать. В прошлом он был военным и поэтому знал, как важны стратегия и тактика в сложных ситуациях.

После размышлений, он пришел к выводу, что помочь семье можно, если все члены выскажутся на равных. Он поделился этой мыслью с Бабушкой, которая предложила создать общее цифровое пространство. Папа с энтузиазмом поддержал эту идею и сразу принялся разрабатывать приложение для смартфона, которое назвали «Путеводная звезда».На семейном совете решили включить в приложение разделы для голосования по важным вопросам – от распределения домашних обязанностей до выбора семейных мероприятий. А еще там можно было оставлять свои комментарии и предложения. Мама добавила систему «Обратной связи» с эмодзи и смайликами, чтобы все понимали, кто сейчас нуждается в поддержке. А мудрая Бабушка дополнила приложение разделом «Душевная карта» с вдохновляющими цитатами и советами на все случаи жизни.

Так, благодаря мудрости дедушки, семья выбрала новую тактику – слушать каждого и учитывать все мнения, чтобы взаимное понимание и забота стали важной частью их жизни.

Папа установил всем новое приложение, а Мама объяснила, как важно проявлять эмпатию и слушать друг друга с открытым сердцем, чтобы все почувствовали, что голос каждого ценен и важен. И тогда они вместе выбрали самый лучший план для праздника: каждый день делать что-то приятное для одного члена семьи, демонстрируя ему свою любовь и заботу.

И тогда в новогоднюю ночь, когда за столом собралась вся семья, дом снова наполнился душевным теплом и радостью, потому что любовь, уважение и новые знания помогут справиться с любыми трудностями. Семейный дух связал их в единую команду, и праздник стал настоящей сказкой.

Каникулы прошли весело и радостно: старшие помогали младшим, улыбки не сходили с лиц и смех звучал по всему большому дому. А когда в гости приехали родственники из разных городов, Варвара рассказала о чудесном приложении, которое помогло объединить их сердца. Папа предложил установить его всем родственникам, и теперь они общаются друг с другом, легко находя выход их любых затруднений.

В конце каникул они снова собрались, чтобы обсудить результаты. Благодаря мудрости Дедушки, талантам Бабушки, заботе родителей и новым знаниям семья вновь обрела мир. Дедушка улыбался и думал, что в любом конфликте важнее всего найти общий язык. А Варвара предложила создать дополнительно виртуальный календарь, где каждый член семьи укажет свои дела и встречи, чтобы избежать недоразумений и разногласий. Тогда Бабушка сказала: «Когда сердце открыто для каждого, семья становится крепкой, как дерево с сильными корнями».

Так семья снова стала дружной и сплоченной благодаря мудрости, доброте и любви.





СМИРНОВ ДЕНИС ОЛЕГОВИЧ

13 лет, Республика Карелия

«Сказ про костю-стрелка»

Сказ про Костю-стрелка



Давным-давно в одна тысяча девятьсот двадцатом году в небольшой деревеньке Ленинградской области в крестьянской семье Капустиных родился мальчик Костя.

Семья была большая, в ней подрастало 6 хлопцев и одна девчушка. Уж очень бедно жилось семье – ютились все в небольшой комнате в бараке, спали на деревянных топчанах, а ели, что бог пошлет: чаще кашу на воде, пареную репу да рыбу из ближайшего озера.

Рос да креп Костя, и настало время пойти ему в Советскую армию, военную службу нести. Принесли ему 21 мая 1941 года из Ругозерского военкомата повестку. Делать нечего – сложил Костя свои нехитрые пожитки и отправился долг Родине отдавать. А спустя месяц захватили нашу страну фашисты, фрицы проклятые!

Нелегко пришлось Косте, куда только не забрасывала его война, но он быстро освоил военное стрелковое орудие – пулемет, и со всей мочи бил из него оккупантов, сражаясь за свой край родной.

Служил он в стрелковом полку 27 стрелковой дивизии 19 Армии 2 Белорусского Фронта, дошел до Польской стороны.

Однажды случилась с Костей на войне история примечательная. Было это 25 марта 1945 года на вражеской территории в городе-порте Гдыня, что в Польше. Он тогда слыл наводчиком орудия истребительно-противотанковой батареи. Увидев, что командир орудия пал смертью храбрых, он, не жалея живота своего, быстро выкатил боевое орудие на открытую огневую позицию, уничтожил огневую точку противника и до 10 немецких солдат.

За сей подвиг простой деревенский парень, младший сержант Костя Капустин был награжден медалями «За боевые заслуги» и «За отвагу», хотя до конца дней своих подвигом это не считал, никому не рассказывал, ведь действовал в тот момент по велению сердца своего – сделать всё, чтобы защитить свою Родину от врагов.

Косте повезло, серьезных ранений у него не было, и вернулся он жив-здоров к родным в Суоярви 15 мая 1946 года. Там встретил он красавицу Анну, которая во время войны работала в тылу врага. И родились у них четверо детей – пацан и 3 дочки, которых приучали к труду, ответственности и самостоятельности.

Вот таким был Костя-стрелок. Но не только стрелок, но еще и Костя – на все руки мастер – и мебель красивую делал, и лобзиком вензеля выпиливал на мебели, и носки шерстяные сам вязал, и картины отличные вышивал, а еще пел и на гитаре хорошо играл.

Я горжусь своим прадедом, и сказ о нем буду передавать своим потомкам!



СОРОКИНА ЕЛИЗАВЕТА АНДРЕЕВНА

13 ЛЕТ, ХГ. МОСКВА

«МОЯ «РАБОТНАЯ» БАБУШКА»

Моя «РАБОТНАЯ» бабушка

Изучая историю и традиции родной страны, народа, города, семьи, я осознаю, кто мы есть, чувствую силу и дух нашего великого народа и понимаю ответственность перед следующими поколениями. Поэтому нити родословной никогда не должны обрываться, именно они вселяют силу духа, единство и чувство сплоченности, братства и могущества, как всему народу в целом, так и каждому человеку отдельно. Впервые я задумалась об этом, когда в 1 классе мы составляли генеалогическое древо моей семьи, и у нас возникли трудности с данными о родственниках по маминой линии: почти не было фотографий и мало информации о датах рождения и роде деятельности предков. Многое было непонятным, тогда бабушка понемногу начала мне рассказывать о своей жизни, тогда я и поняла, кто мой герой. Хотя в масштабах нашей необъятной Родины она – просто маленький человек из глубинки, ее жизненный путь, целеустремленность и сила духа заслуживают того, чтобы быть не только моим главным героем, но и героем в масштабах страны и олицетворением русского человека.

Для подготовки работы я использовала бабушкины мемуары, которые она не так давно начала писать, провела с ней несколько бесед, а также нашла информацию о ее трудовой деятельности в сети Интернет.

Моя бабушка родилась 16 февраля 1950 г. в маленькой удмуртской деревне Малые Сибы Можгинского района Удмуртской Республики. Она плохо помнит своих родителей: работали в колхозе, домой приходили поздно, а уходили рано. С детства ей приходилось вести хозяйство самой и следить за младшим братом. Часто зимними вечерами они с братом сидели в уже остывшем доме в темноте, ждали маму, чтобы она после работы затопила печь, поэтому ее приход всегда был долгожданным. В школу ходили в соседнюю деревню Большие Сибы, которая находилась в 5 километрах. По снегу, в буран, в любую погоду каждый день преодолевали такое расстояние. Улицы тогда не освещались, выходили из дома в полной темноте и также возвращались. Но об этой школе бабушка всегда вспоминает с особым трепетом. Школа была построена Верой Васильевной Толстой (племянницей Л.Н. Толстого), которая преподавала в ней более 30 лет. Школе уже 100 лет, и она до сих пор существует.

Однажды ночью маму бабушки увезли в больницу, это был последний раз, когда они с братом видели ее живой. Моей бабушке тогда было 10 лет, а ее брату – 6. С отцом они тогда уже не жили. После смерти мамы отца они больше не видели. Дети остались одни. Моей бабушке многие семьи предлагали забрать ее, она хорошо училась, была ответственной и послушной. Но никто не хотел взять ее вместе с младшим братом. Поэтому бабушка не согласилась. Так они оказались в детском доме. Хотя это могло произойти намного раньше. Из воспоминаний бабушки: «Однажды пришла моя учительница (Нина Николаевна) в наш дом поговорить с матерью. Я сидела на печке, а она своим тихим проникновенным голосом предлагала матери сдать меня в интернат, говорила, что мне надо учиться, а она (мать) материально не осилит. Мать промолчала. В то время в городе был интернат для детей из малообеспеченных семей. Не знаю, как бы все сложилось, но смерть матери в корне изменила нашу с братом жизнь – мы оказались в детском доме».

В детдоме бабушке пришлось нелегко. Из воспоминаний бабушки: «После тихой деревенской жизни казалось, что я попала в неуправляемый коллектив. Кто что хотел, то и делал: срывали уроки, дрались, всем давали клички, плевались и щипались. При этом предупредили, что жаловаться – это последнее дело. Старшая группа ребят – одни переростки, послевоенные беспризорники, мы их боялись».

Со временем бабушка научилась отстаивать свое мнение и добилась авторитета, старшие ребята не обижали ни ее, ни младшего брата. Бабушке пришлось обрезать свои шикарные длинные косы, потому что в тех условиях ухаживать за волосами было сложно… Постепенно привыкли к этой жизни, появились друзья, подруги. Но не за горами был 8 класс, настала пора определяться с профессией, чтобы поступать в училище.

Бабушка хорошо училась, мечтала быть учителем русского языка и литературы, поэтому прочитала все книги из библиотеки, а еще научилась шить и вязать. После успешного окончания школы бабушка поступила в Глазовский педагогический институт имени В.Г. Короленко на филологический факультет, дали место в общежитии. Много трудностей было в эти годы, но, окончив институт, устроилась в школу в городе Можге Удмуртской Республики учителем русского языка и литературы. Проработала всего год. В 1972 г. ее избрали в Можгинский ГК ВЛКСМ заведующей отделом школьной молодежи. До 1978 г. работала вторым секретарем Можгинского ГК ВЛКСМ. В 1976 г. бабушка Нина вышла замуж за моего дедушку Редькина Александра Михайловича. В 1977 г. у них появился сын (мой дядя), а потом дочь (моя мама).

В 1978 г. Редькину Н. А. назначили директором городского Дома пионеров, где проработала 7 лет. В 1985 г. была избрана секретарем исполкома Можгинского горсовета народных депутатов и до 2005 г. (выхода на пенсию) работала на разных должностях местного самоуправления. Уже на пенсии бабушка согласилась возглавить районный Совет ветеранов войны и труда. За свои заслуги имеет почетные грамоты Министерства просвещения РСФСР и медаль советского фонда мира, почетные грамоты Удмуртской Республики: Президента, Правительства, Министерства социальной защиты населения Удмуртской Республики. Ей присвоено звание «Заслуженный работник социальной защиты Удмуртской Республики». У бабушки целая коробка грамот и наград, но больше всего ей дорога медаль «За заслуги перед Можгинским районом Удмуртской Республики».

В 2004 г., когда моя бабушка возглавляла управление социальной защиты населения, ей случайно в руки попалось пенсионное дело ее родного отца. Из него она узнала, где он живет, кем работал всю жизнь. Чуть позже ей передали, что он хочет встретиться. Но бабушка на встречу не согласилась. Она чувствовала горечь обиды и боли за себя и за брата, что оставил их и никогда ими не интересовался. Позже мне рассказывала, что всю жизнь представляла эту встречу и прокручивала их с отцом разговор в своей голове миллион раз. Отец умер спустя год, они так и не встретились. До сих пор жалеет, что тогда не согласилась на встречу.

Для моей бабушки работа всегда была на первом месте. Хорошо запомнила, что как-то в шутку она произнесла: «Я у тебя “работная” бабушка!» И объясняет она это так: «Государство меня вырастило, дало образование, поэтому честной работой, моим долгом было отдать ему сполна». Никакие преграды ее не сломили. Бабушка энергична, бодра и доброжелательна. Она неиссякаемый оптимист, считает, что ей в жизни повезло, потому что на пути всегда встречались хорошие люди.

Благодаря школьному заданию мне пришлось снова окунуться в тяжелое бабушкино детство, юность, но я еще раз убедилась в том, что мой герой – самый что ни на есть настоящий! Начиная с детских лет, ее вера в добро и справедливость не давали ей усомниться в том, что она делает правильный выбор, даже если он был неудобным и трудным. Бабушкины рассказы вызвали во мне огромное желание побывать в ее родной школе, которую построила В.В.Толстая, поговорить с местными жителями, побывать в ее родной деревне. Мы обязательно с бабушкой это организуем!



СОРОКОЛЕТОВ АРТЕМ НИКОЛАЕВИЧ

12 ЛЕТ, ОРЕНБУРГСКАЯ ОБЛАСТЬ

В этом 2025 году, вся наша страна отмечает знаменательную дату – 80- летие Победы в Великой Отечественной войне. Для нас война – история. Память о войне – это, прежде всего, память о тех тяжёлых дня, о людях, мужественно вставших на защиту Родины.

Пройдут и ещё годы, десятилетия, немало ярких и важных событий произойдёт в жизни народа, но легендарный подвиг – Победа в Великой Отечественной войне – навсегда останется в нашей памяти.

А что мы знаем о наших родственниках, погибших в этой войне или вернувшихся со славой и наградами, о тружениках тыла?

В компьютере, смартфоне или планшете вряд ли найдёшь такую семейную информацию. Вернее всего обратиться к бабушке, что я и сделал. Моя бабушка – Сороколетова Ольга Васильевна (в девичестве Рыбакова).

Она достала старые альбомы, выбрала несколько фотографий и разложила их передо мной. С пожелтевших чёрно-белых снимков на меня смотрели незнакомые лица. «Вот эта – моя родная тётя», – сказала бабушка и показала на одну из женщин. Она была красивая и с доброй улыбкой, но худенькая и ростом невысоким, поэтому я быстро узнавал её на других фото и засыпал бабушку вопросами. Отвечая на них, вот что она мне рассказала.

Кто-то называл её Маришей, кто-то просто Машей, но в свидетельстве о рождении – Марина Ильинична Рыбакова. Родилась она в далёком 1916 году в Пензенской области. В школе училась всего один год. Продолжить учёбу не разрешил отец: семья жила бедновато – ни обуть, ни одеть нечего. Сказал: «Пусть учатся сыновья, им нужнее, а твоё дело младших нянчить да по хозяйству помогать». Отец болел и вскоре умер. Семья осталась в холоде, голоде и полной нищете. В её словах о детстве слышалась огромная боль от воспоминаний.

Когда началась Великая Отечественная война, Марине было 25 лет. К этому времени она вышла замуж и стала Лезовской. Всё семейство переехало жить в Сорочинск. Муж и младшие братья ушли на фронт защищать нашу страну от врагов. Марина осталась работать в нашем городе, в тылу, как многие женщины и дети в военное время. Работала в столовой рабочей по кухне. Да и туда брать не хотели: уж очень мала ростом, да ещё худая. А нужно было ездить за водой к речке на лошади, таскать вёдрами воду из реки в большую деревянную бочку, которая находилась в телеге. Водопроводов в то время не было, а без воды работать в столовой просто невозможно. Управляя лошадью, воду доставляла в столовую, а потом опять вёдрами из бочки переносила её на кухню. И так несколько раз в день. В дождь или зимой было совсем худо: падала с вёдрами, обливаясь ледяной водой, и снова спускалась по грязному или заметённому в сугробы берегу, чтобы набрать воды.



СЛЕВА ЧЕТВЁРТАЯ. НА КУХНЕ В ВОЕННЫЕ ГОДЫ



СЛЕВА ПЕРВАЯ ВО ВТОРОМ РЯДУ В ЗАЛЕ СТОЛОВОЙ В ГОДЫ ВОЙНЫ

На фото за кастрюлями на плите и за столами она легко узнаётся – меньше всех по росту.

Нет, линия фронта здесь не проходила, но Сорочинск принимал эшелоны с эвакуированными госпиталями, детскими домами, предприятиями. По сообщению эвакуированной комиссии, из прифронтовой полосы к 31 июля 1941 года прибыло 3189 человек эвакуированных, а к 1 января 1943 года в Сорочинске было зарегистрировано уже 5751 человек. И все хотели есть, поэтому изо дня в день работали с раннего утра до поздней ночи. Болели руки, ноги, спина от тяжёлого непосильного труда, но кто-то должен был делать эту работу. Мужчин рядом не было – они сражались с врагом, защищая нашу страну от фашистов.

Да, эта неграмотная молодая женщина не рисковала жизнью на полях сражения, но делала всё возможное для победы в тылу. На своих хрупких плечах моя прабабушка несла все тяготы суровых испытаний.

Муж Марины погиб в первый год войны. Заболел и умер её единственный сынок. С больной мамой и младшей сестрёнкой они каждый день надеялись и ждали с войны двух братьев: Якова и Василия – папу моей бабушки. Они вернулись раненые и больные, но живые и с наградами.

После войны Марина Ильинична долгое время работал в общепите, но на пенсию уходила уже с Сорочинского элеватора.

Чуткая и внимательная, Марина Ильинична всем делилась с людьми – близкими и чужими. Её уважали и любили. Для моей бабушки она стала самым близким и родным человеком – второй мамой.

За долгий и безупречный труд Марина Ильинична признана Ветераном труда. Была награждена званием «Труженик тыла» и Юбилейной медалью

«50 лет Победы в Великой Отечественной войне». Её нет с нами с мая 2004 года.

Вот такой запомним её и мы – мои родители и я. Светлая память хранится теперь не только в семейных альбомах, но и в наших сердцах.



В ВОЕННЫЕ ГОДЫ. СПРАВА С ПОДРУГОЙ.



МАРИНА СЛЕВА. В БУФЕТЕ



СЛЕВА В ЗАЛЕ СТОЛОВОЙ УЖЕ В МИРНОЕ ВРЕМЯ



За годы войны более 2 миллионов советских солдат пропали без вести, сотни тысяч покоятся в братских могилах, их останки до сих пор на полях сражений. Среди них и мой прадед – Ойцев Александр Антонович 1899 года рождения. Вот на этой старой фотографии он со своей мамой Акулиной, тёткой и родными сёстрами.

В ноябре 1941 года красноармеец Ойцев был призван из Сорочинска на фронт защищать свою родину от фашистов.

С августа 1943 года с ним прекратилась связь – с передовой перестали приходить письма жене и пятерым его деткам. Но похоронку так и не принесли. Пропал без вести. В то время шли ожесточённые бои, и некогда было считать погибших или некому было подавать сведения о них.

Извещения с указанием места его погребения также не дождались.

Мой прадед, как и сотни тысяч советских солдат, отдал свою жизнь, чтобы у его детей, внуков и нас, правнуков, было мирное небо и светлое будущее. Мои родители обратились в Центральный Архив Министерства Обороны РФ и в электронной базе нашли документы, подтверждающие, что

Александр Антонович Ойцев находится в списке пропавших без вести. Сейчас они хранятся в нашем домашнем музее.

Его имя занесено в Печатную Книгу Памяти и высечено на «Стене памяти» Мемориала Славы в нашем городе. Здесь я часто бываю со своими родителями и несу Пост № 1 с одноклассниками.

Моя прабабушка Лезовская Марина Ильинична и мой прадедушка

Ойцев Александр Антонович – гордость нашей семьи, а все мы – росточки их славных корней.

Мне интересна история нашей страны и героизм нашего народа в военные годы. Тысячи трудовых и боевых подвигов совершали наши прадеды на фронтах и в тылу во время Великой Отечественной войны. И они добыли дорогую Победу, подарив своим детям, внукам и нам, правнукам, светлое будущее. Я расту, помню и горжусь, что я – потомок победителей.











Татаркина
Таисия Максимовна
13 лет, Кемеровская область
«Маленький хранитель памяти»

Маленький хранитель памяти

В одном городе жил маленький мальчик по имени Максим. Он любил играть в песочнице и наблюдать за птицами в небе. Однажды, гуляя по парку, он заметил высокое дерево, которое, казалось, доставало до самых звёзд. На его ветвях висели разноцветные нити, напоминающие новогодние ленты. Но в отличие от обычных лент, эти нити были живыми и двигались.

– Привет, дерево! – сказал Максим. – Почему у тебя такие красивые нити?

Дерево с мягким шуршанием ответило:

– Это моя родословная. Каждая нить – память о моих предках. Максим начал разглядывать яркие нити. Одни были красными, другие – синими, жёлтыми и зелёными.

– Почему они разного цвета? – спросил Максим.

– Каждый цвет символизирует характер и судьбу моих предков, – ответило дерево. – Красные нити олицетворяют силу и смелость, синие – мудрость и спокойствие, жёлтые – радость и веселье, а зелёные – любовь к природе.

Вдруг из-за дерева вышел необычный герой – маленький фиолетовый человечек с большими глазами и крыльями, похожими на крылья бабочки. Он был одет в блестящий костюм, украшенный звёздами.

– Привет! Я Звёздный Ветер, хранитель памяти деревьев, – представился он. – Я пришёл, чтобы рассказать тебе о волшебстве, которое скрыто в этих нитях.

Фиолетовый человечек подошёл ближе и коснулся одной из красных нитей. Она засияла ярче, и Максим увидел, как перед ним разворачивается история о том, как далёкий предок дерева защищал свою семью.

– Это не просто нити, – объяснил Звёздный Ветер. – Каждая нить – это портал в прошлое. Ты можешь прикоснуться к любой из них и узнать о судьбе своих предков.

Максим был поражён. Он решил попробовать. Коснувшись синей нити, он увидел, как перед ним появилась мудрая старушка, рассказывающая о древних традициях и мудрости.

Звёздный Ветер улыбнулся и сказал:

– Ты можешь не только узнать о прошлом, но и почувствовать его. Эти нити – не просто память, это живое сердце дерева.

Максим понял, что у каждого человека есть своя история, как и у этого дерева. Он поблагодарил Звёздного Ветра и попрощался с ним.

Когда Максим вырос, он стал учёным и исследователем. Он изучил древние легенды и нашёл способ путешествовать во времени с помощью нитей дерева. Каждый раз, когда он смотрел на них, он вспоминал слова Звёздного Ветра: «Живи в настоящем, но помни о прошлом».

Так Максим стал хранителем памяти не только дерева, но и всего мира.



ТИМОФЕЕВ АНТОН ЭДУАРДОВИЧ

12 лет, г. Москва

«История моей прабабушки»

История моей прабабушки

«Не прервется связь поколений» – это выражение, которое подчеркивает важность сохранения преемственности между разными поколениями, особенно в вопросах семейных традиций, культуры и исторической памяти. Оно отражает идею, что знания, ценности и опыт, передаваемые от старших к младшим, играют ключевую роль в формировании общества. Важно помнить подвиги и достижения предков, учиться на их ошибках и успехах, чтобы не потерять тот фундамент, который они заложили.



Сегодня я хочу рассказать про свою прабабушку Наталью Борисовну Лисица. Это удивительная женщина, о которой можно говорить с гордостью и восхищением. Она родилась 8 июня 1922 года в селе Дорино Харьковской области. В юности Наталья Борисовна мечтала стать учителем и начала учиться в учительском институте, но война изменила ее судьбу.



Когда ей было всего 19 лет, прабабушку призвали на фронт. Начало службы пришлось на самые тяжелые дни боев под Сталинградом. Она была разведчицей зенитной батареи 1077 зенитно-артиллерийского полка 62-й армии. Вместе с другими зенитчиками Наталья Борисовна защищала город от массированных налетов авиации. Ее работа требовала не только мужества, но и высокой концентрации: когда звучал сигнал тревоги, она занимала боевую позицию, готовая дать отпор врагу.



Вместе с другими зенитчиками Наталья Борисовна защищала город от массированных налетов авиации и атак наземных сил противника. Работа разведчиков-зенитчиков требовала не только мужества, но и исключительной внимательности: они должны были своевременно обнаруживать и классифицировать цели, рассчитывать их траектории и передавать данные на огневые позиции батареи.



Во время боевых действий под Сталинградом зенитчики часто выполняли функции не только противовоздушной обороны, но и поддерживали пехоту, отражая атаки танков и живой силы врага. Сигнал тревоги заставлял Наталью Борисовну мгновенно занимать боевую позицию, готовую дать отпор врагу как в небе, так и на земле.

Но на войне приходилось делать не только привычную работу разведчицы. Прабабушка подносила и тяжелые снаряды, и перевязывала раненых, а иногда и вставала на место тех, кто погиб в бою. Впоследствии она переучилась на радистку и продолжила воевать, участвуя в освобождении Крыма.



Во время Великой Отечественной войны радистки играли ключевую роль в обеспечении связи на фронте, и их работа

была особенно важной при освобождении Крыма. В этот период, когда каждый день решал судьбы тысяч людей, радистки обеспечивали надежную коммуникацию между командующими войсками, штабами и боевыми подразделениями.

Основной задачей Натальи Борисовны было поддержание радиосвязи в самых сложных условиях. Она должна была передавать и принимать важнейшие боевые донесения, координаты артиллерийских и воздушных ударов, сведения о передвижении войск и другие стратегические данные. С момента начала Крымской операции в апреле 1944 года и до завершения освобождения Крыма в мае того же года, она находились на передовой.

Наталья Борисовна обеспечивала связь, даже когда условия становились крайне тяжелыми. Часто для передачи сообщений она использовала переносную ультракоротковолновую радиостанцию, работая в самых неудобных местах – на открытых позициях или в укрытиях. В условиях постоянной угрозы со стороны врага, прабабушка часто сталкивались с необходимостью скрывать оборудование, чтобы оно не было повреждено или захвачено противником.

За свои фронтовые заслуги Наталья Борисовна была награждена орденом Отечественной войны, медалью «За боевые заслуги» и медалью «За Победу над Германией»

На фронте Наталья Борисовна встретила моего прадедушку, Лисицу Александра Никифоровича, который был старшиной и командиром зенитной батареи. Их любовь выдержала испытания войны, и после ее окончания они вместе переехали в Ворошиловград (ныне Луганск). Прабабушка стала учителем русского языка и литературы в СШ №14 и всю жизнь отдала детям, проработав в школе 35 лет. Родина высоко оценила трудовые заслуги Натальи Борисовны. Она награждена медалью «За доблестный труд» и Орденом Трудового Красного Знамени.

Несмотря на все испытания, которые выпали на их долю, прабабушка и прадедушка остались добрыми и светлыми людьми. Их часто приглашали на встречи с ветеранами Великой Отечественной войны, где они делились своими воспоминаниями о боях под Сталинградом и освобождении Крыма.

Для меня Наталья Борисовна – не просто часть истории нашей семьи. Она – символ мужества, стойкости и любви к жизни. Ее подвиг никогда не будет забыт, ведь благодаря рассказам о подвигах прабабушки и прадедушки я понимаю, что их опыт, сила духа и жизненные ценности живут и в нас, их потомках. История моей семьи учит меня не сдаваться перед трудностями и помнить, что любовь к Родине и стремление к справедливости – вечные ценности, которые объединяют поколения. Их пример помогает мне верить, что каждый человек способен на подвиг ради мира и будущего. И я горжусь тем, что являюсь частью этой великой семейной истории.





ТОЧИЦКИЙ ДМИТРИЙ АЛЕКСАНДРОВИЧ

12 лет, Челябинская область

«Легенда о батыре Искандаре»

Легенда о батыре Искандаре

В конце тридцатых годов на Южном Урале, среди гор жил батыр Искандер. Любил он красоту гор, широту лугов, но больше всего он любил всю живность малую, беззащитную, от котёнка до коровёнки. Ещё с детства мечтал он лечить всех зверят, приходить на помощь. Со своей любимой Гульяухар они встретились в 1938 году, с одного взгляда полюбил батыр молодую красавицу. Полюбил и сыграли они свадьбу. Она работала в артели, а Искандар Сагитов, приехал по распределению к жене после окончания Троицкого ветеринарного техникума. Казалось, счастью нет конца. Но…

Поганым огнём опалилась Земля, фашистская нечисть напала на нашу страну. Все богатыри встали на защиту священной земли, родной земли, матерей, жён, детей. Искандар пока что оставался в тылу. Его отправили в город Чебаркуль. Там на конном заводе он готовил лошадей на фронт.

Гульяухар часто приезжала к Искандару, привозила посылки с шерстяными носками и перчатками, которые вязали всей артелью в вечернее время, при свете керосиновых ламп. Добиралась к мужу на перекладных, где на лошади, где пешком, часто на товарном поезде. Было опасно и тяжело, но награда за это велика – свидание с мужем.

Враг всё наступал. В боли и криках корчилась земля, просила пощады и помощи. И Искандар пошёл на фронт. Шёл 1943 год. Из Кунашакского райвоенкомата попал во вновь формируемый саперный батальон Сталинградского фронта. Шло Кантемировское сражение. Бой был жестокий. Земля взрывалась каждую минуту. Шли танки, воздух сотрясался от воя самолётов, пулемётных очередей, криков раненых.

Для сапёров во время наступления много работы. Освобождённая земля просила пощады от мин, от неразорвавшихся снарядов. Забыв про сон, про отдых разминировали и восстанавливали мосты, железные дороги, подходы к сёлам, обезвреживали каждую пядь земли, минные поля, которые фашисты оставляли на каждом шагу. При выполнении одного задания Искандара контузило, и он попал в госпиталь…

Славен был боевой путь батыра: 25 стрелковый полк 3-го Украинского фронта, Ленинградский фронт. С осени 1943 года на 4 Украинском фронте служил в составе 180-ой артиллерийской бригады сначала радистом, а потом в ветеринарной службе. Дошел до Чехословакии. 15 марта 1945 года был тяжело ранен в голову.

А Гульяухар продолжала работать в той же артели «Трудовик», но шила уже не платья и юбки, а ватники и брюки для солдат, в свободное время вязала шерстяные вещи и отправляла посылки на фронт. В конце войны, когда была близка победа, когда Гульяухар мечтала о встрече, пришло с фронта письмо, в котором сообщалось о гибели мужа.

Товарищ Искандара писал:

«30 марта 1945 года. От Кузнецова Василия: товарища и друга Сагитова Искандара Бахтеевича.

Сообщаю вам, что ваш муж Сагитов Искандар Бахтеевич был тяжело ранен в голову и от ран умер.

Не плачьте, война есть война. Живите достойно за него и за себя! Мы победим! Победа будет за нами!»

Она, вчитываясь в строки, отчетливо видела Искандара и была уверена, что произошла ошибка, что её муж живой. Неоднократно посылала запросы в военкомат. Ответ всегда был один: «Никаких известий нет».

А дело было так: в бою Искандара ранили в голову, его приняли за мёртвого, и поэтому фронтовой товарищ написал Гульяухар это письмо. Пуля всего в одном сантиметре прошла мимо виска и врач, делавший операцию, сказал батыру: «Видимо, очень любят тебя и ждут домой, раз пуля прошла мимо. Живи герой!»

После ранения Искандар попал в эвакогоспиталь №1627, потерял много крови, одна операция сменялась за другой. Но он выжил, шепча в бреду 2 слова: имя любимой и ПОБЕДА!

Лечился в Чехословакии, затем в Польше. Война уже закончилась, а он ещё был в госпитале в городе Кракове. И только к осени его демобилизовали. Долго добирался он домой по фронтовым дорогам.

А моя прабабушка Гульяухар продолжала ждать, делала новые запросы, верила, что дождётся. И чудо случилось! Прадедушка Искандар вернулся живой, ещё не окрепший, с повязкой на голове. Только выпал первый снежок, побелела земля и такими же белыми были виски героя – батыра. Вернулся он к своей любимой жене. Всю жизнь проработал главным ветеринаром, и его жена работала рядом – санитаркой. Сбылась его мечта. Под мирным небом лечил он зверят, уменьшал их боль, приносил пользу всему живому. И рядом была его дорогая жена, любовь которой спасла его от смерти.

Несмотря на все перенесённые трудности, в их жизни нашлось место ещё для одного подвига. После войны страна несла большие потери, время было очень тяжёлое. Но это не помешало Искандару и Гульяухар взять на воспитание пять осиротевших детей в возрасте от 3 месяцев до 15 лет. Всей своей жизнью они служили примером детям, внукам, правнукам, прививая любовь к земле, ко всему живому, к Великой своей стране, родному Уралу, родному народу.

Моему прадедушке и всем воинам Великой Отечественной войны я посвящаю стихотворение:

ОСВОБОДИТЕЛЯМ ПОСВЯЩАЕТСЯ

Война закончилась давно,
Прошло уж много лет,
Но в нашей памяти и до сих пор
О ней не стёрся след.

Так вспомним всех, кто не пришёл
Домой с войны былой!
Помянем мёртвой тишиной,
Всех тех, кто вечно молодой...

Давайте вспомним героизм
Простых парней-солдат
В боях кто насмерть отстоял,
Не отступил назад.

Кто своих жизней не жалел,
Собою прикрывал,
Чтоб враг по Матушке-земле
Маршем не шагал.

Так вспомним всех, кто всё ж дошёл,
Остался кто живой...
Кто всю войну эту прошёл,
Вернулся кто домой!

Воспоминания о войне
Слезами на глазах...
У каждого своя судьба,
История своя.

Ранения и лагеря,
И страшные бои,
Казалось, всё вокруг горит:
Земля, трава, вода кипит...

Война закончилась давно,
Прошло уж много лет,
Но в нашей памяти и до сих пор
О ней не стёрся след.

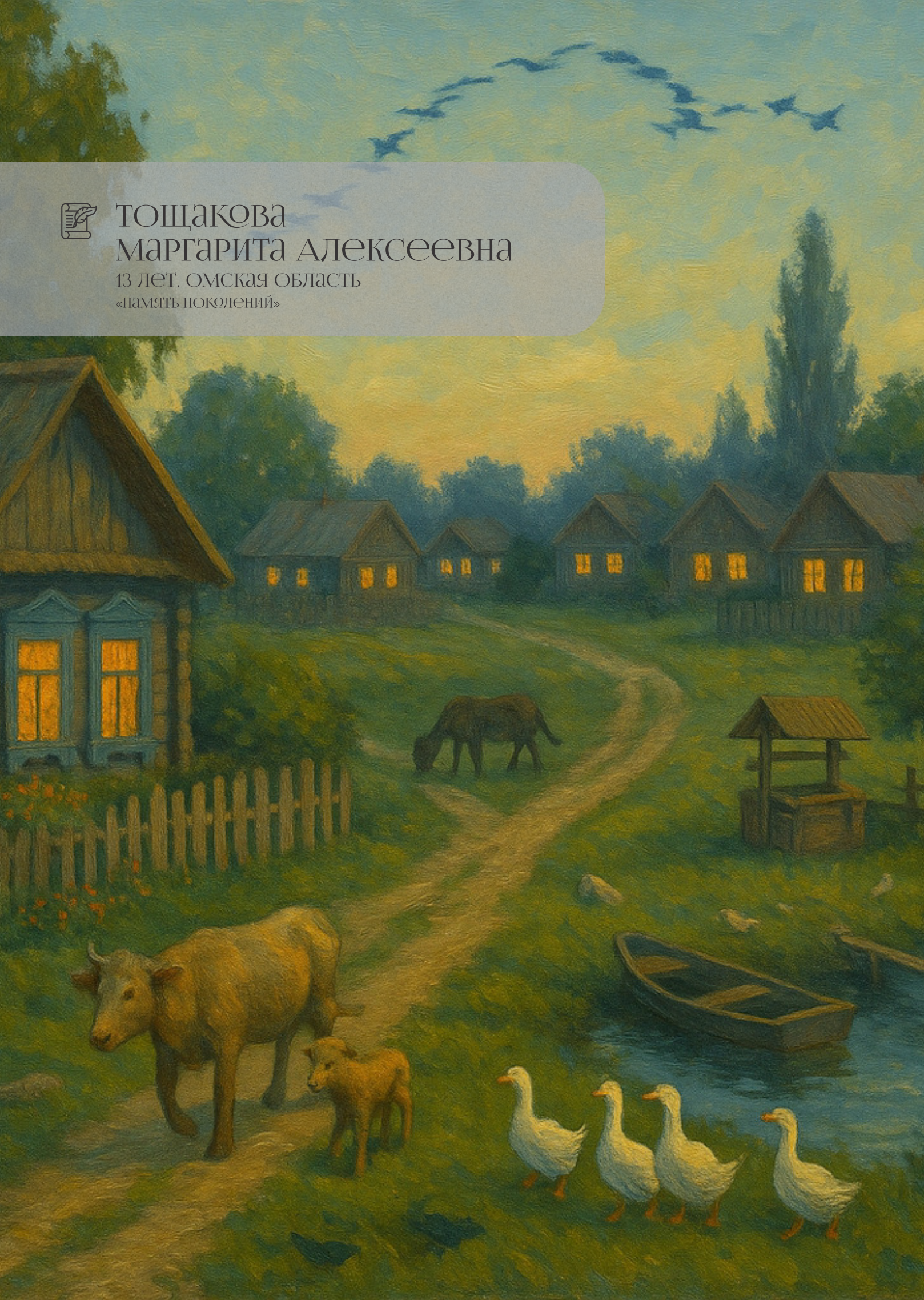

Тощакова
Маргарита Алексеевна

13 лет, Омская область

«Память поколений»

ПАМЯТЬ ПОКОЛЕНИЙ

Обычно бабушек бывает две. А у Сони их пять. Соня совсем еще маленькая была, ей было 5 лет, но всех бабушек помнит хорошо. А дедушек у нее двое.

Бабушка Даша – мамина мама. У бабушки есть муж – дедушка Павел. У них есть дом, сад, огород. У бабушки есть три коровы, кролики, козы, куры и утки. Соня очень много времени проводит у бабушки Даши и дедушки Павла. Хоть Соня с мамой и папой живут очень далеко, но они часто приезжают в гости зимой, весной. А летом Соня остается на три месяца у бабушки.

Вторая бабушка – Поля. Бабушка Поля – папина бабушка. Она живет с дедушкой Толей. Бабушка Поля тоже держит огород. У нее есть куры и гуси. Бабушка Поля живет на берегу реки. У дедушки есть лодка, на которой он катает Соню. Бабушка Поля постоянно в делах, много у нее забот и хлопот. Все бабушки Сони живут в одной деревне. А мама с папой как поженились, переехали в город.

Третья бабушка – это бабушка Надя. Это бабушка – прабабушка для Сони. Это папина бабушка, Соня очень любит её. Баба Надя живет одна в большом доме. Хозяйства у нее почти нет. Остался большой сад, в котором растут яблони. Бабушка очень много времени проводит с Соней. Они вместе играют, читают, и поют песни бабушкиной молодости. Как запоют вместе: «Вот кто-то с горочки спустился. Наверно, милый мой идет». И на душе так тепло становится. Бабушка Надя, это мама дедушки Толи. Он один у нее сын. Она всю молодость на войне была, помогала медикам. А после войны мужа встретила. И сын у них родился.

Четвертая бабушка – бабушка мамы Сони. Для Сони она прабабушка. Это мама дедушки Павла. Зовут ее Марина. Домик у нее маленький, как сама бабушка. Бабушка старенькая, но очень веселая.

Пятая бабушка – бабушка мамы Сони. Она мама бабушки Дарьи. Её зовут Зоя. Эту бабушку Соня побаивается. Это сильная, смелая, властная бабушка! Когда ее муж ушел на фронт на войну, она одна за всех была: и дом строила, и детей воспитывала. У бабушки большой дом, и все там красиво и на своем месте, так бабушка говорит.

Соня к бабушкам ходит в гости, а бабушки и дедушки рассказывают истории из своей жизни, из жизни своих родителей.

Больше всех Соня любит к бабушке Даше и дедушке Паше приезжать. У них много животных. А Соня очень любит животных. Все лето девочка живет у них, но и про остальных не забывает. В гости ходит, подарочки всю зиму готовит для них. У бабушки Даши весь день в делах. Животных накормить нужно, пока с каждым поговоришь, погладишь, а еще огород полить нужно, траву прополоть. Бабушка с дедушкой на работу ходят. Но когда у них выходные, они Соню и в лес отвезут за ягодами, в начале лета за земляникой, в конце лета за ежевикой! И на рыбалку с дедушкой поедут, а еще нужно за сеном поехать на луга. Дедушка Павел рассказывает о траве, как какая называется, от чего помогает при какой болезни. И истории из жизни вспоминает.

Вот дедушка Павел рассказывал. Детей у них в семье много было 6 человек. Старший брат – Иван. В 16 лет ушел на фронт. Война началась. Ушел семью защищать. Ни отец, ни мать ничего ему не сказали. Вернулся Иван живой. Пришел с фронта, отслужил 3 года в армии и женился. Трое детей родилось.

У всех по-разному в семье судьба складывалась. Соня очень любила слушать рассказы бабушки и дедушки про семью. Как-то дедушка Павел работал шофером на тракторе. К ним на завод пришел новый начальник. Молодой парень, не опытный.

Нужно было трактор перегнать. Начальник выбрал путь короткий, а дедушка ему сказал, что по этому пути опасно ехать, на реке лед тонкий, весна наступила. Но начальник не стал слушать дедушку. Заехали на середину реки, лед стал трещать, и трактор начал тонуть. Давление сильное, двери не открыть. Молодой начальник начал паниковать, но дедушка сказал, спокойно, сейчас вода наберется, и откроем двери. Так и спаслись.

А однажды бабушка рассказывала историю. Когда она была совсем маленькая, ей эту историю рассказал ее дедушка. Его звали Ефимом. Когда дедушка Ефим был совсем маленький, с ним произошел один случай. Как-то отправился он в гости к дедушке. Дедушка был очень бережливый. Однажды дедушка сушил деньги на солнце. Тут маленький Ефимка украл две катеринки и принес матери. Мама спросила: «Где ты взял деньги?» «У дедушки», – ответил Ефимка. Тогда мама сказала: «Иди и отнеси дедушке». «Не пойду, – сказал Ефимка, – отругает меня дед». «Иди», – сказала мама. И Ефимка пошел. Дедушка был справедливым, раз сам внучек пришел, признался, то молодец! И дедушка отдал деньги Ефимке. А Ефим отнес маме. Мама купила ткани, и сшила одежду. Платье себе и дочкам и рубашку Ефимке. Одежду тогда нельзя было купить в деревне. Вот такая история, сиди и слушай. Вот так на таких историях Соня и выросла. И родилась у нее уже своя дочка Алёна.

Теперь уже Соня рассказывает семейные истории Алёне и летом отвозит к своей бабушке Даше и Дедушке Павлу маленькую Алёнку.

Там далеко в деревне все родное. Там предки наши, там прапрабабушки сыновей родили, растили их. Там с войны ждали сыновей и мужей. Все, кто живы остались, домой воротились. Все что там, все близко у сердца. Память то вот она – шелестит по ветру листьями дубовыми. Березки зеленые, луга да трава. В жизни задача наша – сохранять связь между поколениями и передавать знания и опыт из прошлого в будущее. Пусть это будет символом силы и единства, а семейные истории напоминают всем о важности сохранения памяти о своих предках и передачи знаний из поколения в поколение.





Третьяков Илья Васильевич

11 лет, Ханты-Мансийский автономный округ-Югра

«Мой прадед Вересов Евгений Иванович»

Мой прадед Вересов Евгений Иванович

Нападение фашистов на нашу Родину 22 июня 1941 года навсегда разделило жизнь людей на «До» и «После». Наверно, нет ни одной семьи, кого бы не коснулось горе, потери и утраты в годы Великой Отечественной войны. Сегодня расскажу о своем прапрадедушке со стороны мамы – о герое – разведчике Вересове Евгении Ивановиче. Большая часть информации собрана по крупицам из воспоминаний знакомых, родственников Евгения Ивановича, записана и передана на хранение поисковым отрядом средней школы №5 города Искитима Новосибирской области в 1987 году.

Евгений Иванович родился 21 декабря 1919 года в селе Плоское Кировского района Калининской области (сейчас это Тверская область). Его детство проходило в условиях тяжелого времени для нашей страны. Только что отгремела гражданская война, в стране господствовали голод и разруха.

Семья Вересовых, в которой кроме Жени было еще шестеро детей, едва сводила концы с концами. Не хватало хлеба, одежды для ребятишек. Дети прекрасно понимали, как тяжело родителям прокормить такую большую семью, и, чем могли, старались помогать им.

По воспоминаниям родных, Женя рос подвижным, говорливым мальчиком, но был очень худеньким и от сверстников заметно отличался маленьким ростом. В 1927 году он пошел в школу. Здесь ему очень понравилось, учился Женя с большим желанием, многое его интересовало.

Когда дети подросли, родители приняли решение переехать в Сибирь. Преодолев долгий и нелегкий путь, семья поселилась в Алтайском крае, в деревне Шипуново. Дети снова пошли в школу, отец стал работать плотником в колхозе. Мать иногда шила одежду для яслей. Работать в колхозе она не могла – еще с 1917 года у нее была искалечена рука. Время шло своим чередом, семья обживалась на новом месте, но неожиданно, в 1932 году умер отец. Снова наступило тяжелое время для семьи Вересовых. Вся тяжесть семейных забот легла на хрупкие плечи матери. Нелегко было ей одной поднимать детей. После долгих раздумий она решает снова ехать с детьми в Калининскую область, надеясь на помощь родственников, живущих там. В деревне остался лишь старший брат Евгения, Александр, которому в то время исполнилось шестнадцать лет.

Но недолго Вересовы оставались в Калининской области. Без главы семьи прожить здесь оказалось еще труднее, и в 1936 году семья возвращается обратно в Шипуново.

Шло время. Евгений после окончания 4-х классов работал в колхозе. В 1938 году ушел на службу старший брат, а через год пришло время примерять военную форму и Евгению.

Его армейская служба началась в предвоенное время. Он окончил политическую школу, а затем курсы разведшколы. Окрепшим и возмужавшим продолжал службу в десантных войсках. Шел 1941 год…

В ноябре первого года войны, для выполнения боевого задания, Евгений Вересов с группой парашютистов был заброшен в тыл врага. Гитлеровцам удалось обнаружить советский десант. Во время облавы Евгений и несколько его товарищей были схвачены.

Не гнушаясь никакими пытками, фашисты издевались над Евгением в доме пожилой крестьянки. Им нужны были секретные сведения, которыми располагал Вересов. Пытаясь заставить говорить советского солдата, они зверски избили его, отрезали нос и уши, сломали суставы рук, вырвали ногти. Но все старания фашистов оказались тщетными. Евгений не сказал им ни слова, даже своего имени!

Бессилие перед пленным, его стойкость и мужество взбесили фашистов. Ясным морозным утром жители деревни Колтаково видели, как группа немецких солдат вела на расстрел советского бойца. Лицо и тело его напоминали мясистую кровавую массу. Израненные руки были крепко связаны за спиной. Пленный едва переставлял ноги, но, несмотря на все это, шел с высоко поднятой головой.

Озверевшие фашисты убили его сразу за деревней, нанеся семнадцать штыковых ран. Три месяца они никого не подпускали к убитому советскому солдату, привязанному к дереву. Только в феврале 1942 года, после освобождения этих мест нашими войсками, удалось опознать и похоронить этого геройски погибшего солдата. В подметках его сапог был найден комсомольский билет, выданный Искитимским райкомом комсомола на имя Вересова Евгения Ивановича, и две фотографии старших братьев.

Мать узнала о гибели Евгения не сразу, вначале ей пришло известие, что сын пропал без вести. В ее душе еще теплилась надежда, что сын жив, что скоро даст о себе весточку. Но после освобождения Калининской области на него пришла похоронка.

После войны мать перехоронила сына в село Сухотины (Тульская область).

На территории средней школы №5 города Искитима Новосибирской области установлен памятник герою – разведчику Евгению Ивановичу Вересову, памятник открыт 8 мая 1987 года.

В 2023 году в школе состоялась церемония открытия парты Героя, на открытии присутствовали сестра Евгения Вересова и племянница.

Родственники героя проживают в Новосибирской области, в городах Санкт-Петербурге, Ханты-Мансийске.

Память о Евгении Ивановиче навсегда сохранена на страницах истории и в сердцах людей.

Вересов Евгений Иванович. Герой навсегда.





Хайруллина Александра Тимуровна

12 лет, г. Москва

«Моя прапрабабушка – герой»

МОЯ ПРАПРАБАБУШКА — ГЕРОЙ

Наши предки воспитывали своих детей в начале XX века – в сложный период истории страны. Их дети вырастили наших родителей, передавая им самое лучшее от своих бабушек и дедушек. А наши родители дали жизнь нам, воспитывают нас на традициях, заложенных в их семьях, рассказывая нам о непростых судьбах своих бабушек и дедушек, которыми мы можем гордиться. В этом и заключается связь поколений. Предки были героями, которые творили историю России. Очень важно, чтобы мы и наши дети сохранили историю своих семей, из которых складывается история нашей страны.



Я хочу рассказать о моей прапрабабушке, которая внесла неоценимый вклад в развитие не только своей семьи, но граждан России в период с 1918 по 1953 годы.

Моя прапрабабушка Кудинова Лидия Иннокентьевна родилась 2 января 1895 года в городе Задонске Воронежской губернии (ныне – Липецкая область) в семье учителей. Ее отец – Набока Иннокентий Петрович – учитель истории и географии, инспектор (директор) высшего начального училища Задонска, председатель педагогического совета Задонской женской гимназии. Мать – Набока Дарья Николаевна преподавала в приготовительных классах Задонской женской гимназии (прогимназии).

В 1914 году Лида Набока с золотой медалью окончила 8 классов гимназии, получила аттестат, дававший ей право преподавать русский язык и арифметику в начальных классах. Училась в Москве на историко-философском факультете Высших педагогических женских курсов. Завершить обучение помешала революция. В 1918 году, в 23 года, начинает работать учительницей родного языка и литературы в Задонской школе. Силы новой советской власти были брошены на ликвидацию безграмотности (как детей, так и взрослых). Юного педагога в 1920 году отправляют на борьбу с безграмотностью среди военных 34-й Стрелковой дивизии.

Для подготовки нового поколения учителей открывают педагогические техникумы, в том числе и в Задонске. В 1921 году преподавать родной язык и литературу будущим учителям стала Лидия Иннокентьевна. Там же преподавал и муж Лидии Иннокентьевны – Александр Иванович Кудинов. Он родился в Задонске, закончил Елецкую мужскую гимназию, в которой учился писатель Иван Бунин. Закончил математическое отделение физико-математического факультета Императорского Московского университета (ныне МГУ им. М.В. Ломоносова).





В 1937 году педагоги Кудиновы были вынуждены покинуть родной город и вместе с сыном переехали в Московскую область город Павловский Посад, до 1942 года работали в школе № 4. В 1942 году Кудиновы Лидия Иннокентьевна и Александр Иванович вернулись в Задонск, а их 17-летний сын Александр уехал в Казань, где с 1942 по 1944 гг. работал на военном заводе № 16, который производил авиадвигатели для военных самолетов.

Вернулись в Задонск супруги Кудиновы в июне 1942 года. А 5 и 6 июля немцы нанесли массированные удары по Задонску. Запись из дневника мужа Кудиновой Лидии Иннокентьевны: «5 июля 1942 года: Я сошел вниз в коридор. Послышалось гуденье самолетов. Гул усиливался. Послышался резкий свист и разрыв бомб.

На след. день часов в 12 опять гул самолетов. Мы бросились на выход. Опять свист и разрывы друг за другом. Воронки были в саду. В 2 часа еще налет, в 4 – еще. Все стекла в доме на мелкие части разбились, но дом не пострадал». Бомбежки города продолжались и далее, близость фронта ощущалась до осени 1943 года. В городе наблюдалась острая нехватка учителей. Кудинов Александр Иванович с 1942 года и до своей смерти (в 1947 году) преподавал в педагогическом техникуме. Лидия Иннокентьевна с 31 августа 1942 года и до ухода на пенсию (в 1953 году) учила детей в задонской средней школе.

До недавнего времени я не знала, как жили предки в военный период. После смерти прадеда в семью попал архив с письмами и дневниками тех лет. Сын из Казани ежедневно писал письма родителям в Задонск. Отец бережно хранил их, а также вел дневник, страницы которого сохранили жизнь педагогов в прифронтовом городе. Читая письма и дневник всей семьей, мы погружались в жизнь наших предков. Так мы еще глубже ощутили связь поколений.

Из дневников мы узнали, что Кудинова Лидия Иннокентьевна работала в школе в две смены, осенью вместе с другими учителями заготавливала для школы дрова, искала по ближайшим селам стекла для школы, чтобы вставить их вместо тех, которые были выбиты во время бомбежки, наступала суровая зима. Запись в дневнике: «25 ноября 1942 года: Учителя не имеют ни палки дров, ни одной картошки, приходят на работу в школу и падают в обморок». В августе 1942 года выходит постановление, по которому все жители должны работать на общественных полях Задонска. Это значит, что о своих огородах можно забыть. Запись от февраля 1943 года: «У нас стоят большие морозы. Снега мало. Какая будет весна. Посевы сделаны плохие, поздние. Каковы будут всходы? При таких морозах не укоренившиеся озимые могут пострадать. Потому хлеб должен быть дорог весной». Перебои с хлебом наблюдаются с 1942 по 1944 гг. То и дело встречаются строки: «В педучилище, уменьшили хлеба до 400 гр. (с 600 гр.)»; «сегодня (1 марта 1944 года) первый раз выдали в марте по 300 гр. хлеба, а в феврале 9 дней из 29 совсем не давали»; «30 апреля 1944 года: Уже третий день не дают хлеба». Зарплату платили с задержками: «4 декабря 1943 года: зарплату не платили уже почти 2 месяца».

Продавали все, что осталось от довоенной жизни. Надо было не только существовать самим, но и помогать сыну, который работал на заводе в Казани по 18 часов в сутки, приближая Великую Победу. Зарплата у него была 200 руб. в месяц, не хватало ни на что.

Как им хватало сил выжить и передать свои знания людям, перед которыми вскоре встала задача по восстановлению страны после войны?.. Труд моей прапрабабушки был высоко оценен – в 1949 году она была награждена орденом Трудового Красного Знамени № 83743. Наградой для нее стала и блестящая карьера сына – советского военного инженера, труженика тыла – награжденного медалями: «За доблестный труд в Великой Отечественной войне», «За оборону Москвы» и другими наградами. Всю собранную информацию о жизни и работе моих предков я бережно сохраню для передачи следующему поколению.



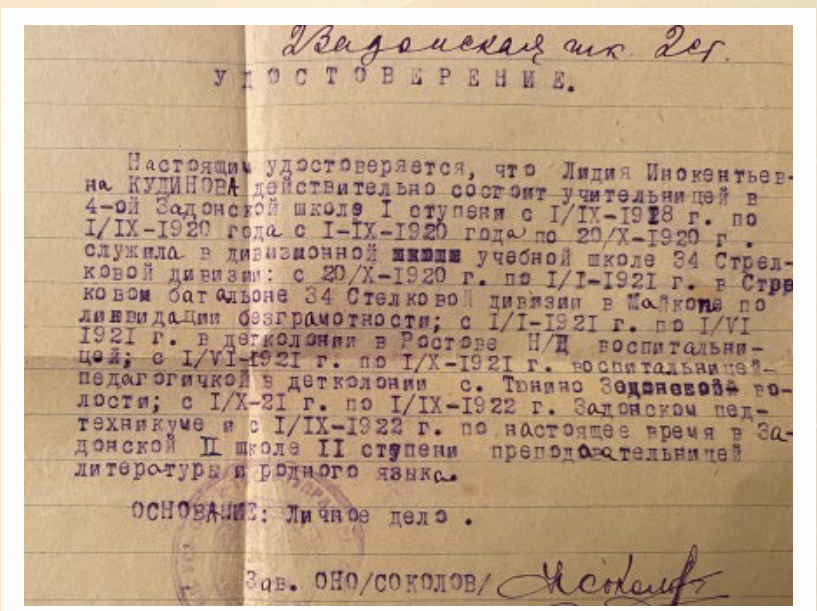
Задонская шк. 2ст.

УДОСТОВЕРЕНИЕ.

Настоящим удостоверяется, что Лидия Иннокентьевна КУДИНОВА действительно состоит учительницей в 4-ой Задонской школе I ступени с I/IX-1918 г. по I/IX-1920 года с I-IX-1920 года по 20/X-1920 г. служила в дивизионной школе учебной школе 34 Стрелковой дивизии: с 20/X-1920 г. по I/I-1921 г. в Стрелковом батальоне 34 Стелковой дивизии в Майкопе по ликвидации безграмотности; с I/I-1921 г. по I/VI 1921 г. в детколонии в Ростове Н/Д воспитательницей; с I/VI-1921 г. по I/X-1921 г. воспитательницей-педагогичкой в детколонии с. Тимино Задонской волости; с I/X-21 г. по I/IX-1922 г. Задонском педтехникуме и с I/IX-1922 г. по настоящее время в Задонской II школе II ступени преподавательницей литературы и родного языка.

ОСНОВАНИЕ: Личное дело.

Зав. ОНО/СОКОЛОВ/



Харина Арина Олеговна

13 лет, Тюменская область

«Ну вот и всё. Земля на грудь уже не давит.
Теперь могу я прокричать родне:
— Меня нашли! Вам скоро весточку доставят
О "без вести пропавшем" на войне»
Сергей Белкин
11 ноября 2014 г.

Великая Отечественная война…Эти слова священны для каждого русского человека. Она продолжалась 1418 дней и за это время унесла десятки, сотни тысяч судеб тех, кто сражался, отдав свою жизнь, чтобы сейчас над нашими головами было мирное небо. Мы помним и чтим бойцов. Каждый год 9 мая, идя на парад, мы отдаем дань Памяти ветеранам Великой Отечественной войны, а также погибшим, умершим от ран в госпиталях и концлагерях, пропавшим без вести. Несмотря на то, что после окончания войны уже прошло почти 80 лет, судьба сотни тысяч бойцов Красной армии остается неизвестной. Деятельность по установлению имен погибших и пропавших без вести в нашей стране осуществляют добровольцы и просто неравнодушные люди, которые объединились в Поисковое движение России. В нашей школе на протяжении 37 лет эту деятельность осуществляет поисковый отряд «Югра», руководитель которого и наш наставник Кухаренко Т.И. Об этом отряде я узнала от папы, который во время обучения в школе был бойцом отряда, да и сейчас, когда он не в строю, в силу занятости на работе, всегда оказывает нам посильную моральную и физическую помощь. Папа мне много рассказывал об отряде и его деятельности. Рассказывал о становлении отряда, «Вахтах Памяти» на полях сражения и увековечивании памяти воинов Великой Отечественной войны.

Когда мне было 6 лет, я заинтересовалась этим. И мне захотелось тоже стать частью большой «поисковой семьи», ездить в полевые экспедиции, находить и поднимать останки бойцов, читать медальоны, как папа. А так как я была очень маленькая, мне пришлось подождать 3 года. И вот в девять лет я поехала в свою первую экспедицию. Я немного переживала, но все оказалось хорошо. Готовясь к своей первой экспедиции, я много читала, спрашивала у взрослых о Великой Отечественной войне. Но по-настоящему прочувствовать и понять мне довелось только в первой экспедиции весной 2021 г. В первый день, как мы приехали в город Ржев, дождавшись машину и загрузив в нее вещи, мы отправились на поля сражений. Кругом рвы, траншеи, поросшие мхом, болота, останки мин и гранат. Течет река Волга и тишина вокруг.

На поляне мы установили лагерь, поставили палатки, разобрали вещи, натянули тенты, приготовили ужин, поели, помыли посуду, и у нас был отбой. На следующий день Татьяна Ивановна, руководитель отряда, и мальчики отправились на разведку, а девочки в это время были в лагере, готовили обед. После обеда, дождавшись пока девочки помоют посуду, мальчишки собрали инструменты и мы отправились на место, которое присмотрели. Первым делом мы убрали сухую траву, затем ребята стали снимать первый слой земли, они быстро справились и стали копать уже вглубь на два метра. Они не успели выкопать и метра, а уже нашли останки солдат, мы очень сильно обрадовались этому и стали расчищать. Работа оказалась не из легких. Из-за того что останки пролежали под землей уже много лет, они почти все превратились в труху.

Но, несмотря на это, мы аккуратно расчистили и достали их. Наверху их уже расчищали и укладывали на баннеры. В итоге из одной ямы мы подняли трёх солдат, времени уже было много и мы, закопав раскоп и уложив останки в мешки, пошли в лагерь.

Вечером в лагере девочки стали готовить ужин, а мальчики разбирать вещи, которые мы принесли с раскопа, останки мы положили у дерева, под которым мы расчистили небольшую территорию и обмотали её красной лентой. Уже ближе к восьми часам девочки приготовили салат, макароны и бутерброды со сгущенкой. Все получилось вкусно. Мы очень быстро управились и собрались все у костра, чтобы обсудить, как прошел наш день, а затем мы пошли в армейку, где мальчики уже заранее затопили печку и в самостоятельно организованном кинотеатре мы смотрели фильм «Сто солдат и две девушки». Вот так прошел наш один день из экспедиции. За этой экспедицией последовала вторая, третья, четвертая и пятая.

Во время экспедиций мы встречаемся с родственниками бойцов, чьи медальоны удалось прочитать. Для нас очень знаково и важно 9 мая нести караул на Мемориальном кладбище г.Ржева, когда происходит торжественная церемония перезахоронения останков бойцов, поднятых поисковыми отрядами. Во время моей поисковой деятельности произошло еще одно важное для меня событие. В 2007 г. во время поисковой экспедиции мой папа нашёл солдатский медальон и останки Щелканова Сергея Григорьевича, 1902 г.р. Документы из воинской части о гибели Щелканова С.Г. отсутствуют, но есть в документах Щелконогов С.Г.. На тот момент, работая с архивом, бойцы нашли дочь солдата. А через 15 лет я со своим научным руководителем, работая над исследовательской работой «"Дорога памяти": Щелканова Сергея Григорьевича» установили: Щелканов С.Г. и Щелконогов С.Г. один и тот же человек. Нашему счастью не было предела. Фамилия и демографические данные Щелканова С.Г. внесены в базу данных проекта «Дорога памяти».

Бои подо Ржевом называют «Ржевской мясорубкой». Так как в Ржевском районе проходили страшные, кровопролитные бои. Именно тут немцы готовили наступление на Москву.

Я занимаюсь поисковой работой, чтобы в болотах и лесах не осталось останков солдат, чтобы родные погибших и пропавших без вести знали, где погиб и захоронен их солдат, ради того, чтоб родственники могли приехать на могилу и почтить память бойца. Ценой своей жизни они спасли мир от фашизма, и мы должны помнить об этом и чтить память воинов, отдавших свою жизнь.

Девизом поисковых отрядов всегда были слова Александра Суворова: «Война не закончена, пока не похоронен последний погибший солдат». Важно помнить, что на земле не должно быть забытых и безымянных могил, ибо человек умирает дважды: когда останавливается его сердце, и когда о нём забывают. У поисковика есть чёткая задача: искать останки солдат и медальоны, чтобы найти родственников погибших и по всем канонам похоронить бойцов.

И для меня честь, что я в одном строю с теми, кто продолжает и будет продолжать эту работу.



5–10 лет
стихотворения

КАЗАЧЕНКО СОФИЯ ОЛЕГОВНА

8 ЛЕТ, РОСТОВСКАЯ ОБЛАСТЬ

«ПАМЯТЬ ВЕЧНАЯ»

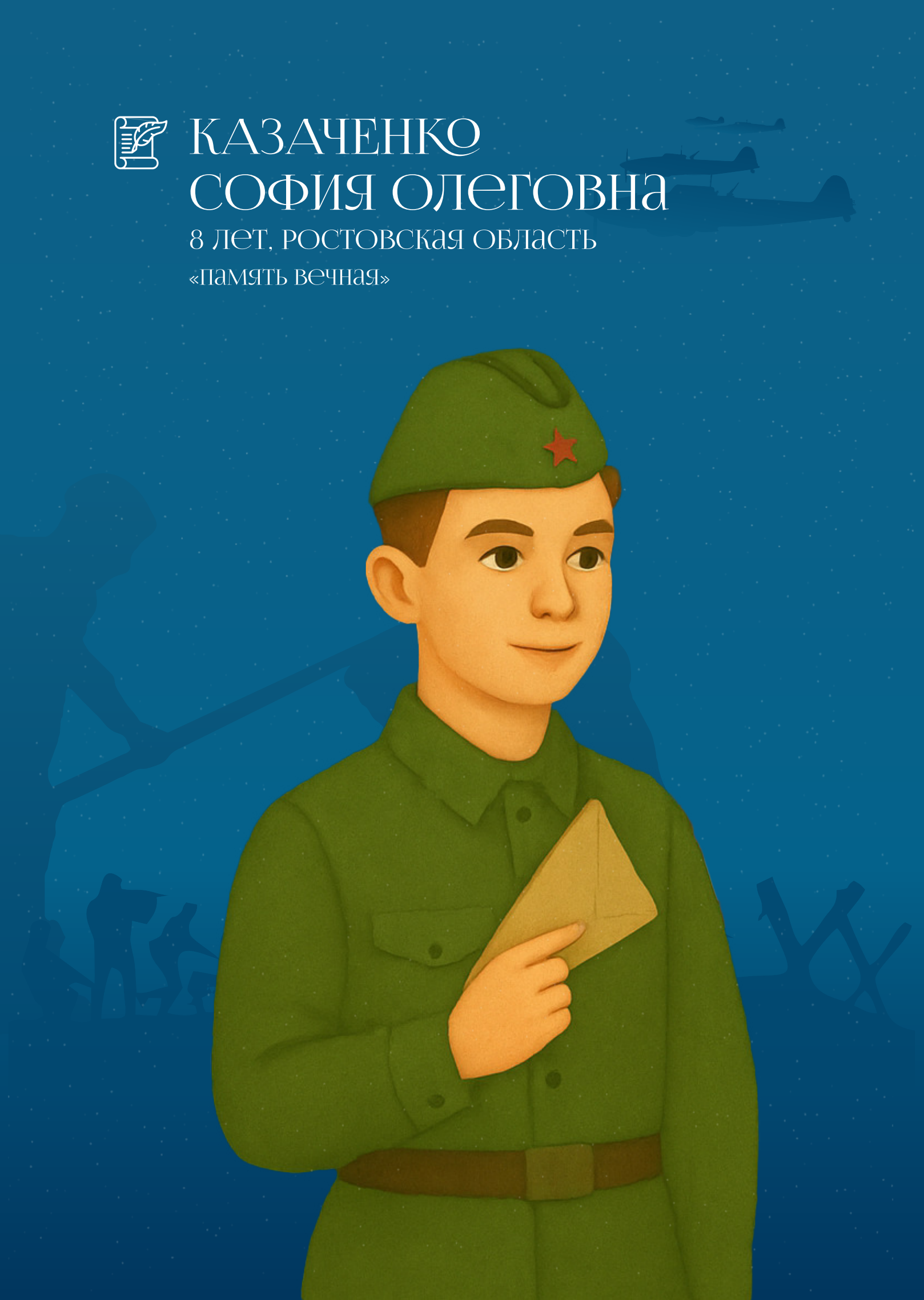

Память вечная

Жили были четыре парня,
А в Россию пришла война.
И пошли они не за славой.
У них Родина просто одна.

Не легко пройти поле боя,
Испытали парни сполна.
По домам вернулись лишь трое.
Одного забрала война.

Память вечная!
Память павшим!
Может, им она не нужна?
Это надо нам, настоящим.
У нас Родина с ними одна.



Маскова
Ранелия Линаровна

7 лет, Республика Татарстан

«История одного солдата»



История одного солдата



В поле яблоня растет.
Вся в цветах стоит одна.
Раньше тут на пустыре
Деревня русская была.

В той деревеньке были молодцы.
Жили также стар и млад.
Но пришла к ним весточка.
На войну ушел солдат.



Но не прошли и месяцы.
Той деревеньки больше нет.
А солдат ждет из дома весточку,
Ждёт от родных ответ.

Годы шли, наступил май.
Гордо все возвращались домой.
А солдату яблоня шептала:
«Спасибо, родной, что живой».

Спасибо тем дедам, что стойко стояли.
Сражались за каждый кусочек земли.
Чтобы мы сейчас никого не боялись
И наследникам ее берегли.

Благодаря каждому выжившему солдату, медсестре
и многим людям, которые прошли эту войну,
мы живём на нашей планете. Давайте жить дружно!
Поддерживать и дарить добро друг другу.

Нити моей родословной

Мне предложили написать
Моей семьи историю.
«С чего, – подумал я, – начать?
И факты начал собирать
О бабушке, прабабушках,
О дедушке и прапрадедушке,
О папе с мамой…
Еще есть брат и я –
Вот перед Вами моя семья:

Прабабушка Нина, далее бабушка,
Когда я родился, стала прабабушка.
Уж ей было восемь десятков,
Мне – ноль единиц,
У нас с ней была любовь без границ.
Вот если у мамы дела и заботы,
У маминой мамы все время работа,
То бабушка Нина готова была
В любую игру играть до темна.
А дальше читала сама без очков,
Желала мне самых ласковых снов.
Вот бабушке девять десятков,
Я в школу пошел, в первый класс,
Игра появилась такая у нас:
Учил её буквы писать прописные,
Она рисовала их будто впервые,
Я все объяснял с лицом знатока
Бабушке – учителю русского языка!

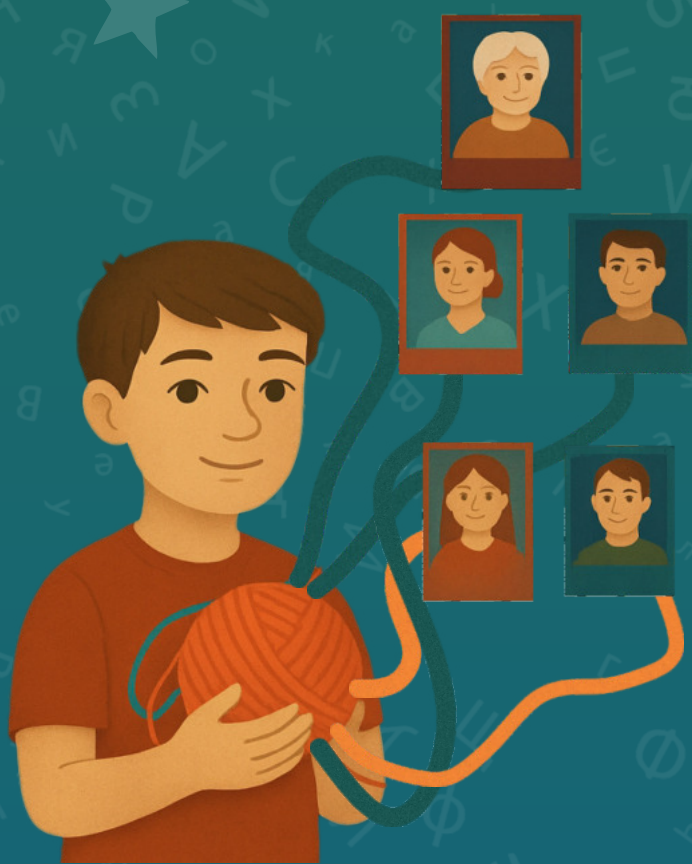

Бабуля Наташа у нас математик.
Спутника траекторию рассчитать,
Любое число возвести в квадратик
Может на раз два… пять.
В горы в поход и греблю
на скорость, в моем воспитании
проявить где-то строгость,
Потом побаловать добротой,
Вкусной горячей едой,
Рулетики сладкие сотворить
И букву Р научить говорить!

НОВИКОВ
ДЕНИС КИРИЛЛОВИЧ
9 ЛЕТ, Г. МОСКВА
«НИТИ МОЕЙ РОДОСЛОВНОЙ»

Прапрадедушка Петр-р-р был
весел на нрав,
он бы мне мно-о-о-гое
рассказал,
Но все что я знаю, что он воевал.
Разведчиком был и взял языка,
Нес на себе его издалека.
Об этой истории знаем мы все,
Хоть он не любил говорить
о войне.

Прабабушка Поля о войне
вспоминала,
Каждый раз как гроза за окном
играла.
Шум грома от молний разряда
Ей представлял утро, сраженье,
туман…
Под Польшей ее медсестру
от снаряда
Накрыл своим телом герой –
капитан.
Он жизнь спас Полине ценою
своей
Она родила после двоих детей,
Один из них – дедушка мой
Сережа…

Мой деда Сережа по морю ходил,
На судне служил мотористом.
Был в Южной Америке, в Перу
заходил,
По Уругваю гулял туристом.
Дрейка пролив удачно прошел,
Дрейфовал во льдах
Антарктиды.
Я только догадываться могу
Какие он видел виды!

Мой папа и мама тоже,
Любят быть в путешествиях,
Они друг на друга похожи
И внешне и в своих действиях.
Когда дома весело, и дети шумят,
Мама и папа мне говорят:
Мечта мамы исполнилась,
Когда в клубе автопутешественников
с моим папой она познакомилась.
Мечта папы исполнилась,
Когда из роддома меня принесли,
А потом еще братика,
И сердце любовью наполнилось.

С тех пор я немного подрос,
В школу хожу, на трубе играю,
Плавать учусь, буду юный матрос,
Китайский язык изучаю.

Я братика ласково
называю Смешонок –
Единственный он,
Кого знаю с пеленок.
Игрушки мои своими считает,
Разбрасывать и собирать помогает,
Не все отдает, иногда отбирает,
Вот так помимо школы, русского,
математики
Учусь я дома технике дипломатии.

Прадедушка по маме,
Мой дедушка по папе,
Прабабушка Нина мамина бабушка
А бабушка Ната дочка прабабушки,
Прабабушка Поля,
Мои папа и мама, братик и я –
Вот дружная наша большая семья.



ПЕРРОН АРСЕНИЙ ВАДИМОВИЧ

10 ЛЕТ, ВОЛОГОДСКАЯ ОБЛАСТЬ

«ПАМЯТЬ»

ПОСВЯЩАЕТСЯ УЧАСТНИКАМ ВЕЛИКОЙ ОТЕЧЕСТВЕННОЙ ВОЙНЫ, МОИМ ПРАДЕДУШКАМ И ПРАБАБУШКАМ:

Шумилову Михаилу Александровичу — командиру танкового взвода,
участнику Сталинградской битвы и оборонительных боев в Белоруссии;
Емельянову Михаилу Васильевичу — саперу, узнику концлагеря Штуттгоф г. Гдыня, Польша;
Васильевой Зинаиде Александровне — бойцу Ленинградской партизанской бригады;
Крыцкову Леониду Алексеевичу — ковочному инструктору,
участнику боев в Белоруссии, Чехии и Польше, его братьям Александру,
Василию и Николаю, погибшим в боях за Родину,
Дмитрию, расстрелянному на учебном стрелковом полигоне
школы снайперов СС в качестве «живой мишени»
под г. Хебертсхаусен, Бавария, Третий Рейх.



Память

Разве можно такое прощать,
Разве может такое забыться?
Улыбаясь, врагам руку жать,
Русской крови желавшим напиться?

Время лечит, время идет,
Перемалывая былое…
Может, давняя рана уже зарастет,
Забывая пережитое?

Вдруг другие забудут и скажут: "Зачем?
Для чего нам все это помнить?"
Ты напомнишь им всем,
Как июньской порой враг напал на страну вероломно.

На минуту представь, что ты жил - не тужил,
С мирной жизнью не думал прощаться,
А им, предкам моим и твоим, поневоле за ночь
Пришлось на войне оказаться.

План врага очень прост - до зимы до Москвы,
И страна должна встать на колени,
Не учел одного тот расчетливый фриц:
На какое пошел преступление.

Помнят Воронеж и Сталинград,
Помнят Брест, Курск, Севастополь,
Помнит блокадный выживший Ленинград,
И ты, пока жив, должен помнить!

Невозможно забыть, невозможно простить,
Нужно заново жизни учиться,
И дать клятву себе и живущим сейчас,
Что такое, что видели наши отцы,
На земле не должно повториться!

КРЮЧКОВ КИРИЛЛ АЛЕКСАНДРОВИЧ

10 ЛЕТ, ИРКУТСКАЯ ОБЛАСТЬ

«А ЧТО ЕСЛИ БЫ НЕ ЭВАКУАЦИЯ?»



РЕБЕНОК ВЕЛИКОЙ ОТЕЧЕСТВЕННОЙ ВОЙНЫ... ЧТО ЕСЛИ БЫ НЕ ЭВАКУАЦИЯ?

Я знал, что в моей семье есть героические люди, стойкие и сильные, которые соприкоснулись с трагедией прошлых лет.

В далеком городе Санкт-Петербурге живет моя прабабушка Екатерина Егоровна Окладникова, мама про нее мне много рассказывала. Но я хотел сам поговорить с бабушкой и узнать от нее как можно больше, ведь когда человек сам рассказывает свою судьбу, это так волнующе и запоминается на всю жизнь. Никто не передаст эмоции и чувства так, как человек, который прошел через все испытания своей жизни. Чтобы узнать жизнь моей бабушки, я с моей мамой Кристиной Игоревной полетел из г. Иркутска к ней в г. Санкт-Петербург, где бабушка рассказала мне о своей жизни. Я узнал, что историю ее судьбы напечатали в газете "Знамя труда", она мне ее подарила. Мне история бабушки очень понравилась, и я решил написать о ее жизни стихотворение и ей посвятить. Бабушка была очень рада и не сдержала слез, когда я его ей прочитал.

«А что если бы не эвакуация?»

... Мне как-то баба Катя рассказала,
Как встретилась она с войной,
И как ее семья не избежала
Той жизни с блокадной бедой.

Как в мирное время, в те летние дни...
Звучали слова Левитана:
«Без объявления войны
Страну Германия атаковала».

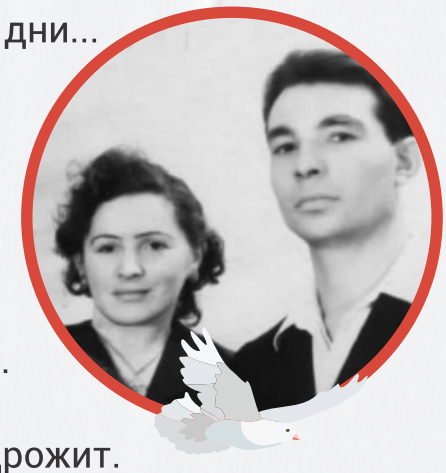

«Блокадный Ленинград...»
Как много в этой фразе,
И сколько горести и ужаса таит...

Что сердце, вспомнив, все еще дрожит.

«Всю жизнь мечтала жить на ленинградской земле»



Председатель районного Совета ветеранов Станислав Иванович Сиряк и жительница блокадного Ленинграда Екатерина Егоровна Окладникова

А баба малюткою была,
Не помнит годы страшные,
Но судьба ее тогда спасла –
Семья при эвакуации ушла!

И год за годом мчались быстро
На севере родной страны,
У бабы на душе сомнения нависли,
– Вернуться в Ленинград должны!

Теперь, когда в родном краю,
Душе ее спокойно стало.
Баба, я тебя благодарю,
Спасибо, что все мне рассказала!

ПИЧУРИНА
АЛИСА ВЛАДИМИРОВНА

7 ЛЕТ, СВЕРДЛОВСКАЯ ОБЛАСТЬ

«ПИСЬМО С ФРОНТА»



Письмо с фронта

Я – лист бумаги, простой и белый,
В моих строках – судьба и боль.
Меня солдат в окопе пыльном
Писал дрожащею рукой.

Он карандашом выводил буквы,
Слова любви, надежды свет.
Он вспоминал родные улицы
И дом, где ждёт его обед.

«Мама дорогая, жив я и здоров,
Не тревожься – все в порядке, снова в бой идти готов!
Не страшны ни свист от пули, ни кричащая стрельба,
Мысль о том, что рядом будем, не покидает никогда!»

Он сложил меня аккуратно,
В треугольник, как драгоценный клад.
И я отправился в путь далёкий,
Через поля, огонь и ад.

Я нёс в себе его дыхание,
Его тепло, его слова.
И вот я в руках у женщины,
Что плачет стоя у окна.

Она читала вслух, с волнением,
И слёзы капали на меня.
Я стал мостиком, соединением,
Меж фронтом и домом, где ждёт семья.

Теперь я хранюсь в шкатулке старой,
Средь фотографий и наград.
Я – память о том, что когда-то вернулся,
Но в сердце навеки остался солдат.

Пожелтевшая фотография

В семейном альбоме...

Пожелтевшая фотография
В семейном альбоме, Найденном
где-то в шкафу В старом
самаевском доме.

Вглядываюсь в лицо моего прапрадеда,
Глаза голубые – чистое небо.
Широкие плечи, открытый взгляд.
Вырастил он, Михаил, пятерых ребят!

Надежда, опора,
В старости отрада.
В мире пожить бы,
Воевать не надо!

Михаил – старый воин.
Прошел сам две войны.
На коленях пред Богом
просил мир для страны!

Раны старые залечить,
Детушек малых вынянчить,
Хлебушек добрый вырастить
Да всех страждущих накормить...

ПОТАПОВ
НИКОЛАЙ СЕРГЕЕВИЧ
10 ЛЕТ, РЕСПУБЛИКА МОРДОВИЯ
«ПОЖЕЛТЕВШАЯ ФОТОГРАФИЯ В СЕМЕЙНОМ АЛЬБОМЕ...

Потапов Николай, 10 лет
«Вот и весна...вот и Победа!»
к Проекту «Защита рода
#СвязаныВместе»



Но…
Кто она такая, Нарушавшая
Божий мир? Вторая мировая –
Адский вампир!
Кровью захлебываясь,
Поползла по стране…
За собой оставляя Россию в огне!

Снарядил на войну сынов Михаил.
Перед дальней дорогой
Он детей благословил:
Отчий дом защищать, Веру
дедов хранить,
Не бояться врага и себя не щадить!

Старые раны Ноют,
болят…
Потерял Михаил четверых ребят:
Павла, Александра, Ивана, Михаила.
Даже неизвестно, где их теперь могила.

Через воду слез и огонь скорбей
Прошла вся Россия, потерявшая своих детей,
Но не напрасно их отданы силы,
Вернулся живым, пятый, младший Василий

Пожелтевшая фотография в семейном альбоме,
Смотрит жизнь в лицах внуков в самаевском доме.

Я сердечный обет перед Богом даю,
Что память из рода в род о вас сберегу…

Потапов Николай, 10 лет
«Вот и весна...вот и Победа!»
к Проекту «Защита рода
#СвязаныВместе»

Семенов Валерий Иванович

8 лет, Республика Башкортостан

«Герои моей семьи»

Меня зовут Валера Семёнов,
И я знаю своих предков истории,
Моя мама занимается генеалогией
И изучает наших прадедов жизнь.



Я люблю военные истории,
Я знаю их множество,
Хочу рассказать несколько случаев,
Которые были в семьях моих.

Самый известный – мамина прабабушка,
О ней много статей в газетах.
Она была известным ветераном,
Который прошёл аж две войны.

В Ленинградскую область пришли фашисты,
Разоряли и жгли все деревни,
Людей сгоняли на вырубку леса,
Куда и попала бабушка Тоня.

Ей тогда было лет 16,
И некуда было уже деваться,
Когда их погнали со стадами скотины
В Германию, бросив дома свои.

В лесу их спас удачный случай,
Когда удалось всем разбежаться,
Укрыться от пуль и к русским добраться,
Но не было уж дома, куда идти.

Пришлось к военным завербоваться
И на поездах работать остаться.
От Европы до Монголии ездить
И в составах грузы возить.



ЗНАЮ!
ПОМНЮ!
ГОРЖУСЬ

ГЕРОИ МОЕЙ СЕМЬИ



Было сложно, было ранение,
Бомбардировки и переселения,
С этой войны попала в Японскую,
Где пришлось еще год послужить.

Следующий случай про прапрапрадедушку
Теперь уже по папиной линии.
Он на войну пошел с Томской области,
Уже был в годах, когда пришлось послужить.

Гаврила получил медаль за отвагу
В бою с фашистами прямо с ранением
Он отличился своим трудолюбием,
Во второй батарее он был связист.

И сутки он находился на линии,
Восстанавливая связь со своими,
Чем обеспечил бесперебойное ведение
Огня батареи и спас многим жизнь.

Эти ветераны с войны вернулись,
И прожили длинные жизни мирные.
Но были прапрадеды рано погибшие
В боях, от ранений, от тягот войны.

Георгий ушёл на фронт очень рано,
Погиб под Москвой спустя полгода.
Андрей был в бедро левое ранен,
И от сепсиса вскоре погиб.

Их жизни закончились рано,
Но были отданы в защиту Родины,
Они служили на благо Отечества,
От врага защищая семьи свои.

Я – мальчик Семёнов Валера,
И я горжусь историей предков.
Я ценю их великий подвиг
И буду вечно им дорожить.



ШИДЛОВСКАЯ ЕКАТЕРИНА

6 ЛЕТ, КРАСНОЯРСКИЙ КРАЙ

«О ВОЙНЕ»



О войне

Захотелось вспомнить мне детство,
Я покрепче закрыла глаза.
Ты неси меня память по жизни,
То, что в детстве война отняла.
Отняло счастливое детство
Это страшное слово «Война».
Отняла самых близких, желанных,
Но память отнять не смогла.
Помню, плакала бабушка ночью,
И вздыхала украдкой мать.
На листке рисовала ручонки,
Чтоб на фронт их отцу отослать.
А когда возвращалась с работы,
То к почтовому ящику шла
И письмо от отца нам читала,



Помню, были такие слова:
«Береги, дорогая, детишек,
За меня поцелуй, приласкай,
Не держи их голодных, родная,
Сапоги и гармонь – все продай».
Мы гармошку твою сохранили
На стене до сих пор твой портрет,
Твое имя мы правнукам дали,
Молодой на нас смотришь, но дед,
Не одних нас сиротами звали,
Ни одна наша мама вдова.
Каждый день тебя бабушка ждала
О тебе наша память жива.
Память, память,
Тебе благодарны,
Вспоминаю опять и опять,
Помню, плакала наша бабуля,
и вздыхала украдкою мать…



ЮДИН ВЛАДИМИР ВЛАДИСЛАВОВИЧ

10 ЛЕТ, БЕЛГОРОДСКАЯ ОБЛАСТЬ

«НАША ПАМЯТЬ ЖИВА»

НАША ПАМЯТЬ ЖИВА



Шла война уже год второй,
А до нее мой дед был трактористом.
Потом его отправили на фронт
И там уже назначили связистом.

Детишек шестеро осталось на руках.
Корова, куры, поросенок,
Хатенка, крытая соломой, сад,
огород,
И маленький еще грудной ребенок.

Фронт быстро продвигался в край
родной,
Спасать детей бабуся поспешила.
В село Драгунское, что западнее
было,
Быстрее собрала возочек свой.

К возку она корову привязала,
И старшим строго наказала:
«Быстрей, смотреть по сторонам!
И следовать за мною».

Стреляли здесь и там, пылало всё
кругом.
В огне все наши села были.
И немец не щадил ни взрослых,
ни детей –
Жестоко наши хаты с детками
бомбили.

Они всё шли и шли свекольным
полем,
Кругом не видно было ни души.
Вдруг вражий самолет нырнул из
тишины,
Мелькнула мысль: «И что же
делать?»

Он пролетел над нами коромыслом,
Пугая мать с детьми вдали.
Команда подана: «В канаву!»
Детишки прыгнули, кто как могли.

Кормилица осталась на дороге,
Проклятый фриц смеялся
во весь рот.
А бабушка в сей миг молилась,
Чтоб не погиб весь наш девичий род.

Шесть девочек и бабушка поднялись,
Когда жестокий фриц уж улетел.
– Спасибо Богу, – бабушка сказала, –
Что живы мы остались на родной
земле.
Конец войне, наш дед вернулся,
Дошел до наших он окон.
За всё, за всё от нас спасибо.
И низкий-низкий наш поклон.

Брест, Сталинград и Курская дуга…
Прославилась Россия героизмом!
Всё одолели наши деды и тогда
Победу одержали над фашизмом.

Притихли чёрные стервятники во тьме,
Таились под покровом непогоды,
Не все сгорели души их в огне,
Проникла нечисть в красоту природы.

И вновь Россия-матушка в строю
За землю русскую, закаты
и рассветы,
За русский наш язык в родном краю
Бойцы набросили военные жилеты.

Гордимся воинами: честь им и хвала!
Стоят на страже мира и Отчизны!
Присягу Родине душа их отдала
Во имя светлой мирной жизни.

О, иностранцы всех племён и наций,
Запомните и передайте детям
на века:
Дружить с Россией – это честь
и счастье!
Планета наша кружится пока…

Орешник долго созревает,
Закон природы не переломить!
История в огромный океан впадает.
Россию никому не победить!

5–10 лет

ХУДОЖЕСТВЕННЫЙ ТЕКСТ

Аккалаева Элизабет Альбертовна

10 лет, Северная Осетия-Алания

«Герои моей семьи!»



Герои моей семьи!

В каждом городе, поселке России есть памятник, возле которого горит Вечный огонь – символ памяти и благодарности солдатам, защищавшим нашу Родину в годы Великой Отечественной войны.

Война принесла очень много горя и несчастья в жизни многих людей. Защищая свою Родину, наши соотечественники проявили свои лучшие человеческие качества: смелость, самоотверженность, любовь к Родине.

Великая Отечественная война, длившаяся долгих четыре года, стала трагедией для многих стран, народов, семей. В нашей семье, как и во многих российских семьях, есть своя военная история, свои Герои.

Два моих прадедушки были участниками Великой Отечественной войны. Один из них, Кумалагов Мирзакул Мирзабекович, отец моей бабушки, прошел всю войну, получил множество ранений и вернулся победителем к своей семье в 1945 году. К сожалению, мне не посчастливилось пообщаться с ним, он умер задолго до моего рождения. Я часто спрашиваю у бабушки и мамы о том, что он рассказывал о войне. Оказывается, он не любил говорить о войне, о своих подвигах, а всегда с грустью вспоминал своих боевых товарищей, которые так и не вернулись к своим семьям.

Каждое 9 мая – большой праздник для семьи Кумалаговых – накрывается праздничный стол, за которым собираются дети, внуки, правнуки, зятья и невестки нашего Мирзакула. И все мы говорим «спасибо» нашему Герою!

Мой другой прадедушка Бицоев Амурхан Хугаевич ушел на войну в августе 1941 года, за месяц до рождения своего сына, моего дедушки, которого он так и не увидел. Семья моего дедушки жила высоко в горах, поэтому у нас даже нет фотографии прадедушки. Мой дедушка по сегодняшний день несет эту боль потери в своем сердце. Единственное, что есть у нашей семьи от моего прадедушки, – это письмо с фронта, которое он прислал моей прабабушке, в котором он пишет, что узнал о рождении сына и отметил эту новость на поле боя со своими боевыми товарищами. Невозможно читать это письмо без слез, ведь он сам будучи на поле боя, пишет, что обеспокоен судьбой своего племянника, который тоже защищал нашу Родину. И пусть мы никогда не видели нашего Героя, мы знаем, что в наших венах течет кровь храброго и достойного предка. Вся наша семья с гордостью несет имя потомков Амурхана Бицоева!

Я горжусь, что я гражданка такой великой страны и правнучка настоящих Героев!

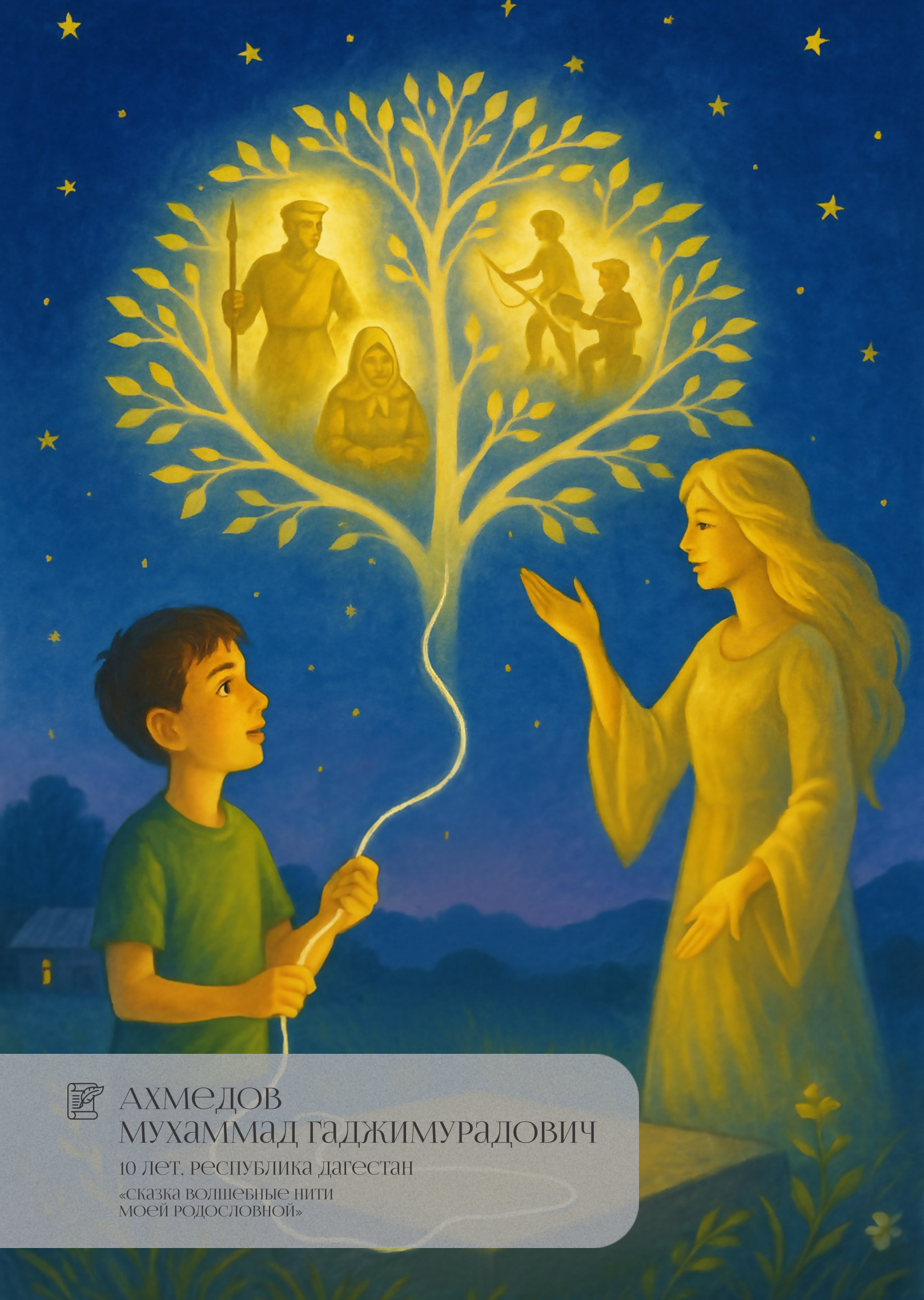

АХМЕДОВ МУХАММАД ГАДЖИМУРАДОВИЧ

10 ЛЕТ, РЕСПУБЛИКА ДАГЕСТАН

«СКАЗКА ВОЛШЕБНЫЕ НИТИ МОЕЙ РОДОСЛОВНОЙ»

Сказка Волшебные нити моей родословной!

Жил-был мальчик Амир, веселый и любопытный третьеклассник. Однажды мама предложила ему нарисовать дерево семьи, чтобы вспомнить всех родственников. Но Амиру казалось это занятие скучным и непонятным.

Вечером Амир лег спать и увидел сон. Прямо возле его кровати вдруг появилась красивая женщина с золотыми волосами и улыбалась загадочно.

– Меня зовут Хранительница Рода, – представилась она. – Хочешь отправиться в увлекательное путешествие?

Амиру стало интересно, и он согласился. Женщина достала тонкую серебристую нить и протянула мальчику конец.

– Это Волшебная Нить Родословной, – пояснила Хранительница. – Следуй за ней, и она покажет тебе твоих предков.

Амир осторожно взял нить и сразу оказался посреди широкой зеленой степи. Там стоял сильный мужчина с копьем в руках, рядом резвились детишки.

– Мой далекий прадед охотился и защищал семью, – прошептала Хранительница. – Благодаря ему появились твои родители и ты сам.

Они пошли дальше, нить привела мальчика в уютный деревенский дом. За столом сидела пожилая женщина в белом платочке, вязавшая носки. Рядом стояли красивые девушки с корзинами ягод.

– Моя прапрабабушка работала мастерицей и воспитывала детей, передавая умение заботиться друг о друге, – тихо произнесла Хранительница.

Волшебная нить привела их к берегу реки, где играли мальчишки с удочками и лукошками грибов.

– Здесь жил один из твоих прапрадедов, рыбачил и собирал грибы для семьи, – сказала Хранительница. – Видишь, какое богатство скрыто в твоей семье?

Наконец, нить закончила свой путь, вернув Амира обратно в кровать. Мальчик проснулся счастливым и вдохновленным. Теперь он понимал, почему важно знать своих предков и сохранять память о них.

Утром Амир сел рисовать свое семейное дерево с удовольствием и любовью. Потому что понял главное: каждый человек является частичкой огромного волшебного узора под названием семья, и именно наши предки помогают нам стать теми, кто мы есть.

Моё родословное дерево



Барковский Федор Викторович

6 лет, Кемеровская область- Кузбасс

«Паровоз моего дедушки»

ПАРОВОЗ МОЕГО ДЕДУШКИ

В одном далёком, но очень близком времени, жил-был в небольшом населённом пункте Подаик Кемеровской области добрый и весёлый мальчик Фёдор, мой прадедушка. С детства он был не просто мальчиком, а настоящим мечтателем. Часто, проходя мимо железной дороги, он засматривался на мощные паровозы, которые, словно стальные драконы, рычали и пыхтели, унося с собой людей и мечты. В его сердце, как в волшебной шкатулке, хранилась одна заветная мечта – стать машинистом.

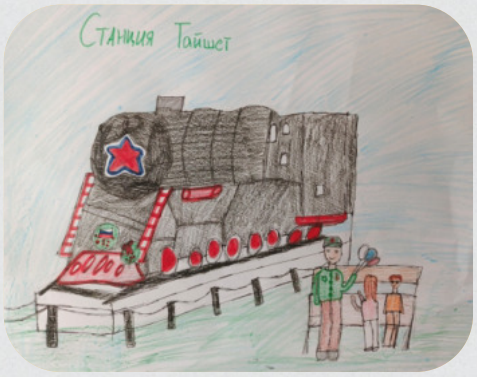

Но однажды, когда Фёдору исполнилось семнадцать лет, раздался военный призыв. Он, не раздумывая, отправился на войну, защищать свою Родину. Слыша гремящие снаряды и завывания ветра, он продолжал мечтать о паровозах, представляя, как они мчатся по рельсам, оставляя позади все беды и печали, которые принесла война. Иногда он рисовал в воздухе воображаемые локомотивы, а его товарищ по оружию смеялся и спрашивал: «Фёдор, ты что, всё о паровозах мечтаешь?»



И наконец, когда война закончилась, Фёдор вернулся на Родину и нашёл работу на железной дороге, и каждый день, слыша гудки локомотивов, его сердце наполнялось радостью, ведь его мечта сбылась! В 1950 году он стал помощником машиниста на станции Тайшет.

И вот спустя много лет, Фёдор часто сидел на скамейке у железной дороги, рассказывая детям о своих приключениях, о паровозах и о том, как важно не терять надежду. И каждый раз, когда мимо проезжал локомотив, сердце его наполнялось радостью, а на лице появлялась улыбка. Фёдор Васильевич продолжал работать до самой пенсии в 1990 году, передавая свою любовь к железной дороге следующему поколению.

Его дядя, Уркин Валерий Александрович, тоже был в железнодорожном деле. Он, как настоящий маг, управлял электромеханикой на станции. В нашей семье работали и другие: дедушка Александр, бабушка Галина, и даже Нина, их тёща, – все были связаны с железной дорогой. Теперь и мой папа Баковский Виктор Викторович работает на железной дороге машинистом тепловоза.

Наша семья является настоящей династией железнодорожников, и труд моих родных как прочный рельс, соединяющий поколения. Каждый из них оставил свой след на этой дороге, наша трудовая династия на сегодняшний день составляет 201 год!

В настоящее время на станции Тайшет установлен паровоз, на котором работал мой прадедушка Фёдор Васильевич Уркин. Он стоит, как бы рассказывая о том, что железная дорога – это не просто рельсы, это жизнь, полная радости, трудностей и, конечно, любви. Каждый вагон – это история, каждый паровоз – мечта, а каждая станция – дом для тех, кто верит в чудеса.

Бармина
Полина Алексеевна
10 лет, Республика Башкортостан



Нет в России семьи такой,
где б не памятен был свой герой.

ВВЕДЕНИЕ:

Давно отгремело эхо кровавой войны. В глубь прошлого уходят события, которые потрясли мир, но никогда не сотрутся из памяти народной те 4 года, ставшие страшным испытанием для нашей страны. Память об этих событиях не подвластна времени. Она учит и призывает во что бы то ни стало хранить мир во всем мире.

Что мы знаем о войне? Мы, ни разу не видевшие разрывов бомб, не слышавшие свиста пуль, никогда не голодавшие, не знавшие что такое похоронка, безногий отец, в 30 лет поседевшая мать. Нам, молодому поколению, сложно прочувствовать всю трагедию тех дней, когда за каждый шаг по фронтовой дороге заплачено кровью. Мы, юное поколение, должны помнить, какой ценой досталась победа.

Великая Отечественная война, начавшаяся так внезапно, 22 июня 1941 года, потрясла всех советских людей, которые мужественно встали на защиту своей Родины. Мой рассказ посвящен моему прадеду – Мурзагулову Фуату Галеевичу.



Память о Великой Отечественной войне будет сохранена, если каждый человек будет знать и помнить о ней, о ее героях и передавать свои знания по наследству.

Мы помним, а пока мы помним – жива история. К 80-летию победы, мы всей семьей решили собрать все фото, документы, письма в один альбом, который назовем «Книга памяти».

История моего прадеда, Мурзагулова Фуата Галеевича.

Мой прадед Мурзагулов Фуат Галеевич, родился 22 февраля 1922 года. До войны прадед учился в Стерлитамакском Нефтяном техникуме, но 13 сентября 1941 года 19-летним парнишкой ушел на фронт.

С 20 ноября был отправлен на Западный фронт, в район Волоколамск-Можайск, что под Москвой, где воевал против немецких захватчиков в разведроте, ходил на разведку для выяснения огневых точек противника. Вот как прадедушка вспоминает в своих записях о тех днях:

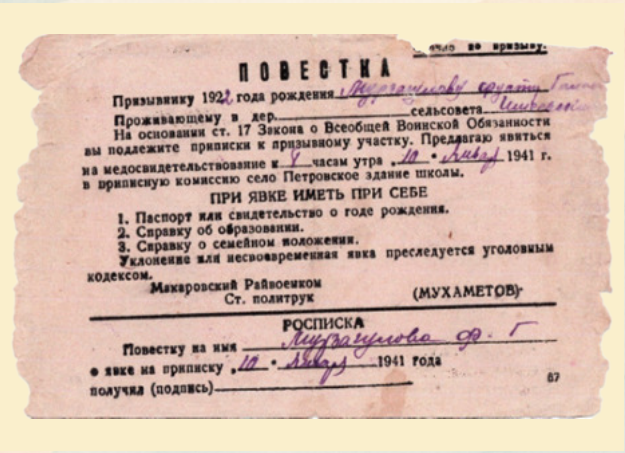

ПОВЕСТКА

Призывнику 1922 года рождения Мурзагулову Фуату Галеевичу

Проживающему в дер. _____ сельсовета Ишимовский

На основании ст. 17 Закона о Всеобщей Воинской Обязанности вы подлежите приписки к призывному участку. Предлагаю явиться на медосвидетельствование к 4 часам утра 10 января 1941 г. в приписную комиссию село Петровское здание школы.

ПРИ ЯВКЕ ИМЕТЬ ПРИ СЕБЕ

1. Паспорт или свидетельство о годе рождения.
2. Справку об образовании.
3. Справку о семейном положении.

Уклонение или несвоевременная явка преследуется уголовным кодексом.

Макаровский Райвоенком
Ст. политрук (МУХАМЕТОВ)

РОСПИСКА

Повестку на имя Мурзагулова Ф. Г.
о явке на приписку 10 января 1941 года
получил (подпись) _____

87

«Прибыл на фронт, когда немцы рвались к Москве, были отступления, а потом наступления. Вот тогда-то увидел своими глазами все ужасы войны, тогда даже представить не мог, как может человек над человеком так издеваться, когда видел облитых бензином и заживо сожженных солдат, заколотых штыками сквозь грудь в землю, сожженные села и деревни, качающихся на виселицах людей. Вот тогда я и все другие поняли: кто такой немец, кто такой фашист».

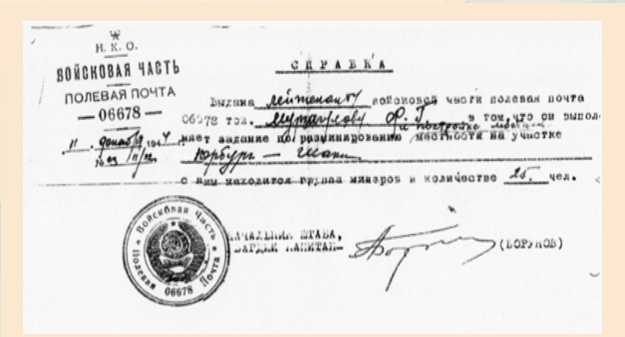

Н. К. О.
ВОЙСКОВАЯ ЧАСТЬ
ПОЛЕВАЯ ПОЧТА
— 06678 —

СПРАВКА

Выдана лейтенанту войсковой части полевая почта 06678 тов. Мурзагулову Ф. Г. в том, что он выполняет задание по разминированию местности на участке Юрбург — Шаки

с ним находится группа минеров в количестве 25 чел.

Начальник штаба, Гвардии капитан (БОРУНОВ)

04 января 1942 года в одной из разведок под городом Руза был первый раз ранен. После излечения был отправлен на Юго-западный фронт командиром понтонного взвода.

Со своим взводом в составе первой роты, которой командовал его фронтовой товарищ и друг, Милехин Александр Григорьевич, прошел в боях до победного дня 1945 года. В одном из писем Александр Григорьевич вспоминал:

«Мы собрались совсем разные люди, у нас были разные характеры, разные взгляды, разные образования и даже разные национальности. Ты – башкир, Мажит – казах, я – русский, и при всем том разнообразии мы чудесно жили. Никто не мешал друг другу, не было ни споров, ни раздоров. Мы уважали друг друга, уважали человеческие достоинства в каждом и не смеялись над недостатками».

Участвовал в форсировании рек Днепр, Днестр, Висла, Буг, Десна, Неман, Одер… Много их было больших и малых водных преград. Строили мосты на сваях, наводили подводные и надводные паромные переправы через реки, минировали и разминировали дороги и сооружения. В 1944 году при форсировании реки Десна в Молдавии был награжден «Орденом Отечественной Войны 2 степени», а за участие в форсировании реки Неман в районе города Юрбург в Литве был награжден медалью «За Отвагу»



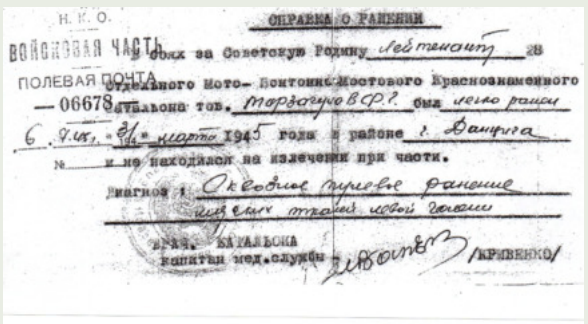

Н. К. О.
ВОЙСКОВАЯ ЧАСТЬ
ПОЛЕВАЯ ПОЧТА
— 06678 —

СПРАВКА О РАНЕНИИ

В боях за Советскую Родину лейтенант 28 Отдельного Мото-Понтонно-Мостового Краснознаменного Батальона тов. Морзагуло В.Ф.Г. был легко ранен 6 ч.ч. «3/4» марта 1945 года в районе г. Данцига № и не находился на излечении при части.

Диагноз: Оквозное пулевое ранение мягких тканей левой голени

БРАЧ. БАТАЛЬОНА
капитан мед.службы /КРИВЕНКО/

Также имеет награды «За Оборону Москвы» и «За взятие Кенингсберга». За взятие г. Гданьска в Польше, где получил второе пулевое ранение 31 марта 1945 года, был награжден польской медалью «За Одер, Ниссу и Балтику». За время войны прошел, проехал от берегов Черного моря до Балтийского, от Москвы и до Берлина. Освобождал от фашизма не только свою Родину, но и Молдавию, Украину, Литву, Польшу и Германию.

После войны закончил Ишимбайский Нефтяной техникум и 40 лет проработал прорабом в вышкомонтажном цеху. За трудовые успехи был многократно награжден почетными грамотами и знаками.

Прадед был человеком разносторонних интересов: он хорошо рисовал, занимался фотографией, много лет вел дневники наблюдений за погодой. Женился прадед поздно, ему было 35 лет, на прабабушке Ахметшиной Венере Биктимировне . Они прожили счастливо в браке почти 40 лет и воспитали пятерых детей.

СОЗДАНИЕ КНИГИ ПАМЯТИ

Книга памяти - это документ, представляющий собой сборник материалов, посвященных жизни и деятельности ветерана, его участию в военных действиях, а также его личной и профессиональной жизни после войны. Создание такой книги является одним из способов сохранения и передачи исторического наследия.

Сначала мы собрали воедино все фото, документы, письма, записи прадеда и распечатки с сайтов. Затем оформили все в правильном порядке, отсканировали документы, распечатали и уже потом оформили альбом. Мы создали огромный альбом с оригиналами документов из архива прадеда и дополнили информацией, которую нашли на сайтах, а в малой книге использовали уже отсканированные документы, чтобы можно было показать вам и одноклассникам что у нас получилось. Думаю, у нас получилось. Это наша благодарность за наше настоящее и будущее.

ЗАВЕЩАНИЕ ВЕТЕРАНОВ

Мой прадед, Мурзагулов Фуат Галеевич, нам завещал:

«Каждая весна напоминает нам о радостном празднике Великой Победы! День Победы бесконечно дорог сердцу каждого советского человека, особенно нам, ветеранам ВОВ. Проходят годы и десятилетия, рождаются и вырастают новые поколения, но никогда не померкнет в памяти народной героический подвиг советского народа. Путь к победе измеряется не километрами и часами, а тысячами и миллионами человеческих жизней.

Вспомним сегодня тех, кто первым поднимался в атаку, грудью закрывал амбразуру, шел на таран, бросался с гранатами под танки, кто стоял насмерть на поле боя, кого не сломили ни пытки, ни фашистские лагеря.

Победа в Великой Отечественной войне была одержана ради мира на земле. Мы искренне верим, что Вторая мировая война, унесшая более 50 миллионов человеческих жизней, навсегда зачеркнет войны из жизни человечества. Мы знаем цену завоеванному миру. Нам не нужна война, в нас до сих пор жива горькая память суровых дней минувшей войны. Мы, ветераны войны, завещаем нашей молодежи беречь мир и дружбу народов, крепить могущество нашей Родины».

Таких героев, как мой прадед, у России много. Их нужно знать, ими нужно гордиться. Благодаря подвигам таких людей, их самоотверженности, доблести мы одержали великую Победу. Они совершали подвиги не ради славы, а просто выполняли свой долг. С этих героев нужно брать пример. Работая над этой темой, я изучила семейный архив, узнала много новых интересных фактов из жизни моего прадедушки и его семьи. Я горжусь своим прадедом!

Сегодня есть люди, которые хотели бы изменить историческую память нашего народа, исказить правду о Великой Отечественной войне, принизить роль нашей страны, победившей фашизм. Собирая по крупицам факты, реликвии, оставшиеся от близких, мы помогаем сохранить эту память и передать следующим поколениям. История о моем прадедушке, рассказанная здесь, это только маленькая буковка, вписанная в героическую страницу подвига нашего народа, из множества таких букв складывается истинная правда о бессмертном подвиге всего нашего народа. Рассказав историю о своем герое, я чувствую себя причастной к восстановлению истории страны.

Мы помним о войне, помним ее героев, говорим спасибо воинам за то, что мы живем под мирным небом. Мы будем помнить вас, солдаты Великой Победы. Огромное спасибо вам. Ваш подвиг поистине бессмертен. Мне бы очень хотелось, чтобы каждый из нас мог сказать всем, кто воевал: «Мы помним, мы гордимся! Поклон Вам до земли!»




Беловолова
София Романовна
10 лет, Московская область
«Я горжусь и беру пример»

Я ГОРЖУСЬ И БЕРУ ПРИМЕР!

В каждой семье найдется рассказ о подвиге прапрадедов, победивших в Великой Отечественной войне. В моей семье тоже есть такие герои. Но мне хотелось бы рассказать о трудовом подвиге моей замечательной бабушки.

Трудовой подвиг – это когда человек работает на пользу своего народа, своей Родины, не думая о премиях, вознаграждениях и какая в этом месяце будет заработная плата. Трудится от души, честно выполняя свою работу, на благо других.

Мою бабушку зовут Татьяна. Я ее называю бабушка, бабуля, бабулечка. Она очень трудолюбива, любит чистоту и порядок. У нее все вещи знают свое место. Внешний вид её всегда безупречен. У нее самый вкусный борщ и студень. Она умеет убеждать и интересно рассказывать истории из жизни. Бабуля относится к тем людям, которые работают честно и от души.

Многие её знают по имени и отчеству – Татьяна Леонидовна. Когда я с ней прогуливаюсь по городу, то люди с ней здороваются и любезно разговаривают. Моя бабушка – учитель математики. Всю свою жизнь она обучает детей царице наук.

Как-то я увидела у бабушки медали и почетные грамоты. Мне стало любопытно, откуда они у нее, ведь она не была участником ВОВ. Бабушка долго не хотела рассказывать, скромничала и переводила темы. Но я смогла уговорить её. Рассказ был очень интересным.

Оказывается, она очень многого трудилась. Работала в разных городах, так как мой дедушка был военнослужащим. Вместе с ним она участвовала в строительстве БАМа. После досрочного окончания Воронежского педагогического института, уже имея за плечами опыт преподавания и репетиторства, бабушка отправилась проходить военную службу вместе с дедушкой, разделяя с ним все тяготы и лишения.

Служба на БАМе началась в 1981 году, когда её дочери было 3 года. Условия проживания были очень сложными. Вечная мерзлота. Жизнь в вагончиках можно сравнить с подвигом, особенно зимой, да еще с маленькими детьми. Стены промерзали, в углах появлялся иней. Греть воду негде, а стирать и готовить надо было. Вагончик топился буржуйкой днем и ночью, вода была привозная, баня 1 раз в неделю. Борщ в кастрюле за ночь на полу превращался в лед. Сейчас такое представить вообще невозможно. Так как дедушка командовал батальоном и ему необходимо было быть на трассе, бабушке приходилось самой колоть дрова, топить печку, носить воду. Надо отметить, что воды не было в свободном доступе, она была привозная, всего лишь один раз в день. Время подвоза всегда разное. Машина сигналила, и женщины городка с ведрами шли к водовозке, бросая младенцев и все свои домашние дела.

Школы в военном городке не было. Бабушке приходилось ежедневно преодолевать пешком 7 километров независимо от погодных условий. В зимнее время температура понижалась от – 46 до -50 градусов Цельсия. Уроки отменялись только для детей и только в том случае, если столбик термометра показывал -35 С.

Несмотря на все сложности, на долгие расставания семьи росли. Во время строительства БАМа появился на свет мой папа. Роддома в военном городке не было. Бабушке пришлось ехать в Тынду, но и там роддомом оказался переоборудован под детский сад.

Потом она приехала жить в Московскую область и со временем стала директором одной из школ.

Под её руководством был создан и открыт школьный музей, установлен бюст, посвященный заслуженному деятелю науки и техники, летчику-испытателю, основоположнику вертолетостроения Алексею Михайловичу Черемухину. Каждый год там проходили мероприятия, посвященные первому полету А.М. Черемухина на отечественном вертолете и встречи с ветеранами Великой Отечественной войны.

Школа, в которой работала бабушка, была включена в Реестр «Доска почета России». Это означает, что ее признали лидером среди других школ за высокие показатели безупречного качества обучения.

Учащиеся ее школы были победителями и призерам Всероссийских школьных олимпиад, получали золотые и серебряные медали по окончании школы, поступали в самые лучшие институты нашей страны.

Очень многим детям она помогла найти в себе силы, чтобы продолжать обучение в школе, помогала просто советом и беседой.

Учащиеся её школы до сих пор звонят ей, делятся своими успехами, а выпускники присылают цветы и приглашения на выпускные. Родители детей поздравляют мою бабушку с праздниками и с днем её рождения.

За всю свою долгую трудовую жизнь бабушка награждена нагрудным знаком Правительства Московской области, нагрудным знаком «Почётный работник общего образования Российской Федерации», почетными грамотами Министерства образования Российской Федерации, почетными грамотами Министерства образования Московской области и Губернатора Московской области, почетным званием «Заслуженный работник образования Московской области», почетным знаком «За доблестный труд», почетный знаком Московской областной Думы «За трудовую доблесть». В 2024 году моя бабушка, Беловолова Татьяна Леонидовна, награждена почетным знаком «Железнодорожные войска. Ветеран БАМ».

Нежданная радость согрела сердца нашей семьи накануне великого праздника – 80-летия Великой Победы. Моя бабушка была удостоена высокой чести и получила юбилейную медаль «80 лет Победы». Эта награда стала символом благодарности государства за вклад в развитие и воспитание подрастающего поколения.

Я очень горжусь своей бабушкой Таней! Она так много сделала для детей. Это очень круто! Я тоже хочу помогать людям. Я уже выбрала себе профессию, она тоже связана с помощью людям.

Надеюсь, что у меня получится достигнуть высоких наград и такого же уважения среди людей, как у моей бабушки.





БОЙКО
ДИАНА ИГОРЕВНА

5 ЛЕТ, КАЛИНИНГРАДСКАЯ ОБЛАСТЬ

«УКРАДЕННОЕ ДЕСТВО»

Моей прабабушке,
Павлюкевич Еве Дмитриевне,
насильно угнанной во время
Великой Отечественной войны
в Германию, посвящается.

УКРАДЕННОЕ ДЕТСТВО

Давным-давно, 80 лет назад, в одной белорусской деревне жила девочка. Она была хорошенькая, со светлыми волосами и голубыми глазами. Звали её Ева. Было ей всего 5 лет.

Семья у девочки была большая: дедушка, бабушка, мама, папа и две старшие сестрёнки. Все любили Еву. Бабушка пекла для неё пирожки с картошкой. Дедушка мастерил игрушки из соломы. Мама шила красивые платья. А папа покупал яркие ленты. Сёстры учили Еву разным девчачьим премудростям: как наряжать кукол, как плести косички, как помогать маме по дому.

Больше всего Ева любила рисовать. Она рисовала небо, солнце, деревья, цветы и, конечно, маму с папой. Счастливое детство было у Евы.

Но вдруг пришла беда – началась война. На родную землю напали фашисты. Загремели в небе страшные самолёты. Загрохотали по полям огромные танки. Враги захватывали города и сёла. Ворвалась вражья стая и в Евину деревню. Фашисты выгнали всю семью девочки на улицу и сожгли её родной дом. Потом они согнали всех жителей деревни на станцию и погрузили в вагоны.

Ева не знала, куда их везут. В вагоне было холодно, еду и воду давали редко, а спать приходилось прямо на полу. Люди вокруг тихо плакали и шептали непонятные и страшные слова: «Угнали в Германию».

Через несколько дней поезд прибыл на большую станцию, и людей выгрузили из вагонов. Так Ева и её семья очутились в Германии, в городе со странным названием Кёнигсберг. Недалеко от города на берегу Балтийского моря стояла деревня. Совсем не такая как Евина. Дома в ней были не деревянные, а каменные. А люди, немцы, говорили на непонятном, чужом языке. В такой дом, в такую немецкую семью и определили Евиных родных.

Их заставили работать бесплатно, за еду. Мама Евы доила коров, папа ухаживал за лошадьми, а дочки выполняли поручения по хозяйству. Семье Евы ещё повезло: их хозяева оказались добрыми людьми и не обижали своих работников. Другим угнанным было намного хуже: хозяева заставляли их выполнять непосильную работу и держали впроголодь.

Ева очень скучала по своему дому и по своей деревне. Здесь, в Германии, всё было чужим и незнакомым. Девочке приходилось работать целыми днями, а хотелось играть в куклы, кататься на качелях, бегать по траве. Больше всего Еве не хватало её любимых бумаги и карандашей. Но девочка не унывала и рисовала палочкой на земле. Только рисунки получались не весёлые, как раньше, а грустные.

Так прошло несколько лет. И наконец, настал тот день, когда советские войска подступили к Восточной Пруссии. Ева и её семья надеялись, что скоро их освободят, но фашисты сопротивлялись, и наша авиация начала бомбардировку. Было очень страшно. Вокруг всё грохотало, летели осколки и комья земли. Люди пытались спастись от бомб. Они бежали и при каждом взрыве падали на землю, закрывая голову руками. Так продолжалось очень долго. Потом взрывы вдруг прекратились, и наступила тишина. Ева лежала на земле и боялась встать.

Вдруг подошли советские солдаты. Один сказал: «Не бойся! Мы свои. Вставай!» Другой добавил: «Всё закончилось. Пора домой».





БОРОДИНА СОФИЯ АЛЕКСЕЕВНА

8 ЛЕТ, ЛИПЕЦКАЯ ОБЛАСТЬ

«СКАЗ О ХРАБРЫХ СЕРДЦАХ»

Сказ о храбрых сердцах

В один весенний вечер, когда за окном сад наполнялся запахом распускающихся почек, а небо над домом становилось мягко-розовым, бабушка Ольга Евгеньевна села в кресло у окна. Рядом, удобно устроившись с плюшевым мишкой под любимым пледом, сидела её внучка Соня – первоклассница с большими глазами, полными любопытства.

– Бабушка, расскажи сказку, – попросила Соня, уткнувшись в бабушкино плечо.

Ольга Евгеньевна погладила внучку по голове и с улыбкой прошептала:

– Сегодня я расскажу тебе не просто сказку, а настоящую былину про наших с тобой прадедов. Это были сильные, отважные люди. Они защищали свою Родину, чтобы ты, милая моя, могла сегодня учиться, петь, рисовать и мечтать.

Соня замерла. А бабушка начала рассказ:

– Давным-давно, когда небо было тревожным, а земля гудела от грома войны, жил юный воин **Загорский Василий Ефимович**. Ему было всего 18, но сердце у него было львиное: в свои юные годы Василий уже был командиром огневого взвода. Однажды его отряд отправили в разведку – нужно было взять важную дорогу, занятую врагом. Василий не испугался. Он смело шагнул вперёд, поднял автомат и первым бросился в бой. Юноша сам уничтожил двух врагов и заставил замолчать вражеский пулемёт, дав нашим солдатам пройти дальше. За этот подвиг он получил медаль «За отвагу». Представляешь, Сонечка?



– Настоящий герой! – прошептала девочка, крепче прижав мишку.

– А были у нас ещё два брата, **Тихонов Иван Яковлевич** и **Тихонов Виктор Яковлевич**. Оба были простыми солдатами, стрелками. Иван ушёл в бой в 1943 году и не вернулся… Пропал без вести. А его брат Виктор погиб в Курской области 24 марта того же года. Два брата, две судьбы… но какая сила духа!

Соня тихо вздохнула.





– А **Загорский Василий Алексеевич** гвардии сержант, командир отделения. Он пал смертью храбрых в январе 1943 года. А **Загорский Семён Максимович** был старшим сержантом медицинской службы. Он спасал раненых на поле боя. Не с оружием, а с бинтом и заботой – ведь спасать тоже подвиг, правда?

Соня кивнула.

– Были и другие… **Воротков Андрей Гаврилович**, сержант, ординарец – сопровождал командиров прямо в гуще боя. И **Тихонов Михаил Яковлевич**, старшина Красной армии, верно служил своей Родине.



Бабушка немного помолчала. А потом добавила:

– Все они частица большой и великой истории. Без них не было бы нас. Мы с тобой, Сонечка, продолжение их подвига. И потому наша задача – помнить. Всегда.

Соня молча обняла бабушку.

– Я запомню, бабушка. И другим расскажу.

Они ещё долго сидели у окна. А где-то в тишине сквозь вечернее небо пробивалась звезда, может быть, одна из тех, что охраняют наш мир с небес.

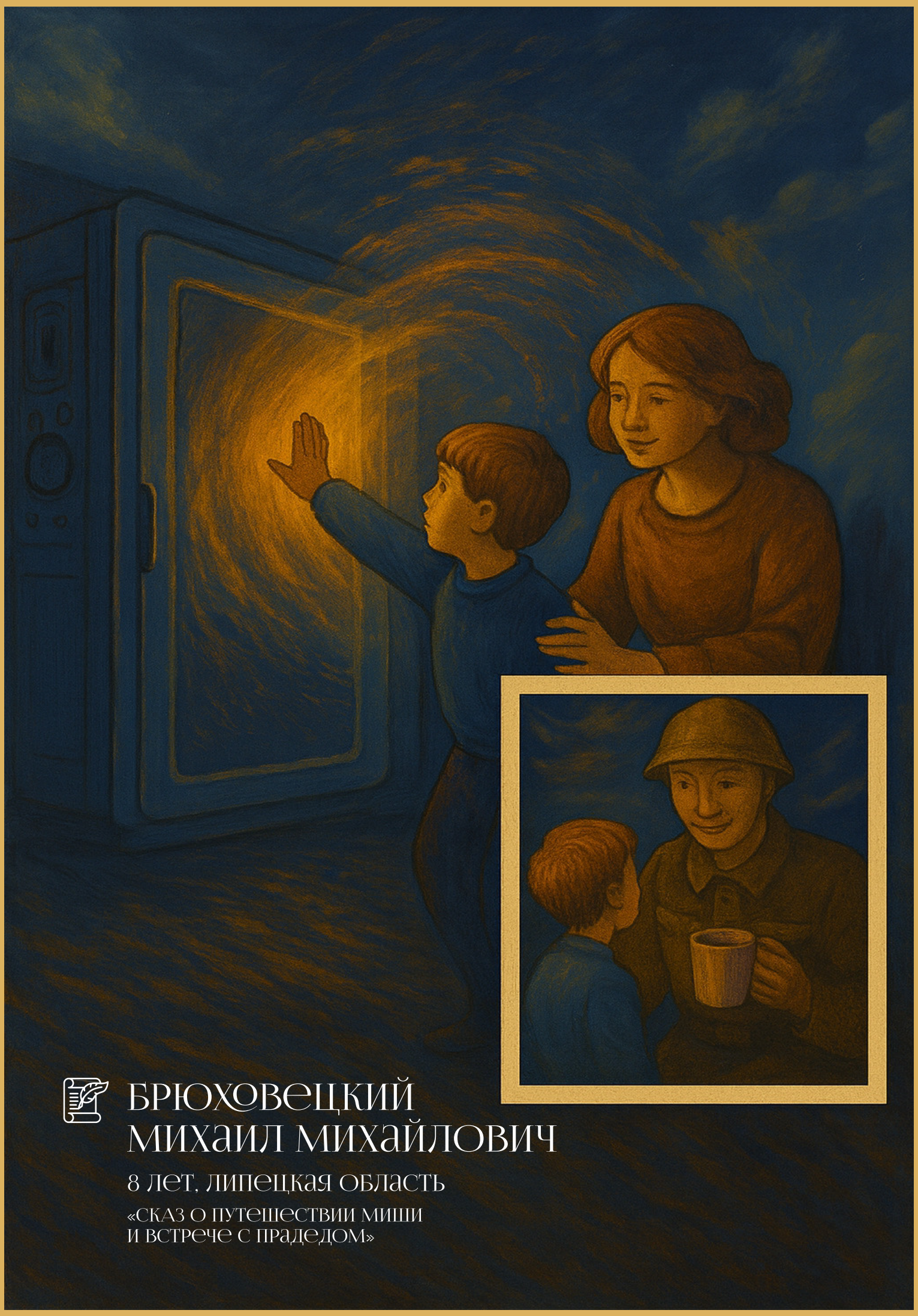

БРЮХОВЕЦКИЙ МИХАИЛ МИХАЙЛОВИЧ

8 ЛЕТ, ЛИПЕЦКАЯ ОБЛАСТЬ

«СКАЗ О ПУТЕШЕСТВИИ МИШИ
И ВСТРЕЧЕ С ПРАДЕДОМ»

Сказ о путешествии Миши и встрече с прадедом

В один обычный вечер, когда ветер гнал по небу пушистые облака, а мама складывала в портфель тетради и пенал, первоклассник Миша Брюховецкий вдруг спросил:

– Мам, а кто был мой прадед на войне?

Мама присела рядом и тихо ответила:

– Павел Фёдорович Леонов, сынок. Он ушёл на фронт добровольцем, когда ему было всего 32. И долго-долго мы не знали, что с ним стало. Только письмо одно осталось…

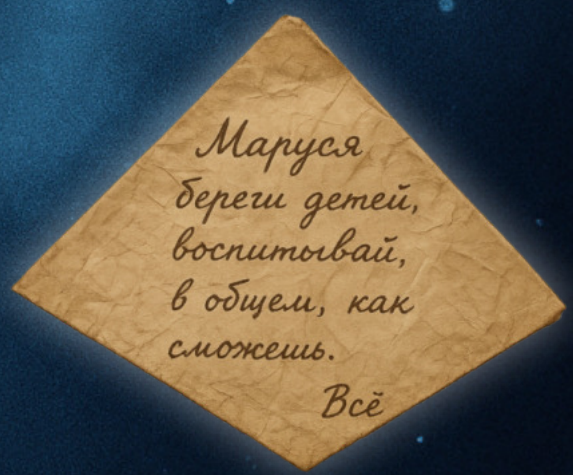



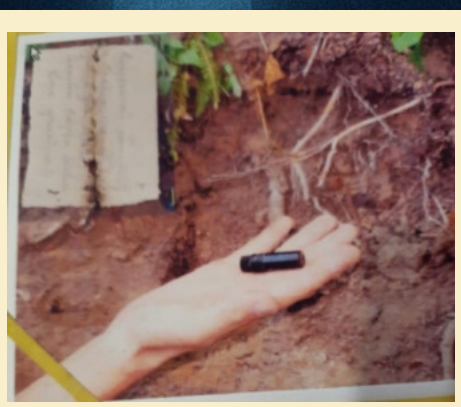

Три строчки всего. Его жена, Мария Яковлевна, всю жизнь ждала его. А потом, спустя почти семьдесят лет, нашёл его тракторист на окраине деревни Костюково… А имя его помогла сохранить записка.

Миша широко раскрыл глаза, а потом вдруг зажмурился и, как будто бы наяву, очутился в странной комнате, где стояла… **машина времени**!

– Поехали, мама! – крикнул он и вместе с ней шагнул внутрь.

Машина загудела, закрутилась, и вдруг всё исчезло. Открыли глаза – они уже стоят на краю леса. Перед ними окоп. Рядом солдаты, уставшие, в пыльной форме. А один, высокий, с тёплым взглядом, держит в руках кружку.

– Ты… Павел? – прошептала мама.

Солдат повернулся, посмотрел на Мишу и словно узнал его.

– Миша… ты мой потомок? – мягко спросил он.

Миша кивнул. Подошёл ближе.

– А ты не боишься? – спросил мальчик.

– Боюсь. Но ещё больше боюсь, что никто не защитит мою семью, – ответил прадед и крепче сжал гранату в руке. – Передай бабушке Маше – я помню её всегда.

Миша хотел что-то сказать, но вдруг небо вспыхнуло, раздался гром, и всё закружилось…

Он проснулся в своей кровати. Рядом стояла мама, будила его в школу.

– Просыпайся, Мишенька. Ты заснул, пока я тебе рассказывала.

Миша сел, посмотрел на окно, на небо и вдруг понял: это был сон, но настоящий. Он действительно видел прадеда.

Перед выходом из дома он прошептал:

– Я буду помнить, Павел Фёдорович. Обещаю.

И пошёл в школу – немного тише, но с чувством, будто несёт с собой что-то важное.



БУДНИКОВА
АЛЕКСАНДРА АЛЕКСАНДРОВНА

9 ЛЕТ, КУРСКАЯ ОБЛАСТЬ

«НИТИ МОЕЙ РОДОСЛОВНОЙ»



НИТИ МОЕЙ РОДОСЛОВНОЙ

Война оставила нам в память тысячи героических страниц. Мы, нынешнее поколение, ещё и ещё раз с гордостью и замиранием сердца перелистываем их. Я не видела войны, я её знаю по книгам, фильмам, рассказам очевидцев.

В нашей семье помнят и чтят память о Великой Отечественной войне. Как и в каждой семье у нас тоже есть своя маленькая история войны, и я хочу рассказать о подвиге своего прапрадедушки – славном защитнике Родины!

Мой прапрадедушка Скребнев Егор Калинович родился в 1910 году в деревне Александровка Рыльского района Курской области в крестьянской семье. Отца звали Калина, мать – Елена, братья Фёдор и Николай, сестра Алтушка. В деревне высокого черноволосого парня все звали Юра. Всё, что было из хозяйства в семье, забрали в колхоз (корову, лошадь, повозку). Чтобы помочь родителям прапрадедушка пошёл работать в колхоз плотником.

Потом он встретил девушку Дарью, и они поженились. До войны у них родились пять дочерей: Анна, Мария, Александра, Пелагея и Валентина.

28 июня 1941 года дедушка был призван в ряды Советской армии Рыльским РВК, место службы 7-й гвардейский воздушно-десантный полк 2-я гвардейская воздушно-десантная дивизия. 10 августа 1943 года был призван в 81-ю стрелковую дивизию, звание рядовой, должность сапёр 196 отдельного сапёрного батальона Калинковичской дивизии, 1-й гвардейской армии, 4-го Украинского фронта. Участвовал на Центральном Белорусском и 1-м Украинском фронтах. 12 декабря 1943 года тяжело ранен в голову. 9 июля 1944 года ранен осколком в левую голень. После ранения продолжил службу в 22 мотоинженерной бригаде, в 181 отдельном мотоинженерном батальоне, в 8 армейском запасном стрелковом полку, в 239 армейском запасном стрелковом полку.

Из воспоминаний дочери Пелагеи: отец ушёл на фронт, в деревню пришли немцы, они заняли их дом, оставив жене и детям место у печки, где они вшестером ютились. Топить печь было нечем, поэтому старшие дети ходили по лугу и собирали сухие коровьи лепешки, по огородам собирали сухие ветки картофеля, чтобы мама смогла что-то приготовить и обогреть их. В центре деревни у немцев была столовая, и каждый раз после обеда один из немцев, проживающих в их доме, приносил детям несколько кусочков хлеба.

В саду, недалеко от дома, дети вместе с мамой выкопали яму, сверху прикрыли её ветками лозы и присыпали землей. Во время ударов по деревне все вместе там прятались. Однажды при освобождении деревни снаряд упал вблизи укрытия, и их сильно засыпало землёй. К счастью, все остались живы, выкапываясь из-под земли, дети вслед за матерью выползали один за другим из-под завала. Вскоре деревню освободили, стало немного полегче. После освобождения на территории деревни было очень много убитых немецких солдат, их собирали и куда-то увозили. Так как обуви не было, однажды

старшая сестра Анна с двоюродной сестрой решили пойти и снять сапоги с мертвых немецких солдат. В момент, когда Анна стягивала сапог с ноги, ей показалось,что он живой и приподнялся. Убегали они оттуда без оглядки, дома они всё рассказали, мама их сильно отругала. Но и сами для себя они решили, что делать так больше не будут, лучше походят босыми. Анна этот момент запомнила на всю жизнь и очень часто вспоминала.

А тем временем прапрадедушка Юра воевал на фронте и совершал подвиги.

В 1944 году был награждён Орденом Красной Звезды за образцовое выполнение боевых заданий командования, рядовой, сапёр сапёрного взвода 7-го гвардейского воздушно-десантного полка 2-й гвардейской воздушно-десантной Проскуровской дивизии.

Подвиг: товарищ Скребнев Егор Калинович, участвуя в прикарпатских боях, проявил героизм и отвагу. В районе боёв под сильным миномётным и артиллерийским огнём противника сам лично установил 300 штук мин за передним краем нашей обороны, а в боях обезвредил 200 штук мин, перенёс их новый рубеж и установил за передним краем наших боевых порядков.

Во время действий разведки Скребнев Егор Калинович сам лично сделал 2 прохода в минных полях и проволочных заграждениях противника, а когда завязался бой с группой разведчиков, то он пошёл на помощь разведке и сам лично уничтожил 5 солдат противника, при возвращении разведки обратно установил снятые мины на место.

В апреле 1945 года Скребнев Егор Калинович рядовой 81 стрелковой Калинковичской дивизии 4-го Украинского фронта, сапёр 196 отдельного сапёрного батальона был награждён медалью За отвагу.

Подвиг: с 30 марта по 3 апреля сопровождая самоходные орудия в боевых порядках, просмотрел на предмет минирования до 15 километров колонного пути, через реку построил мост, отремонтировал до 50 метров дороги, чем успешно обеспечил продвижение самоходной и полевой артиллерии в боевых порядках.

В сентябре 1945 года рядовой Скребнев Егор Калинович сапёр 1 инженерной роты 181 отдельного мотоинженерного Днестровско-Прутского ордена Богдана Хмельницкого и Александра Невского батальона был награждён медалью За боевые заслуги.

Подвиг: выполняя задание по инженерному обеспечению частей Армии, шедших через перевалы Большого Хинганского хребта, Скребнев Егор Калинович отличался самоотверженным трудом, работая днём и ночью, показывая образцы производительности труда по ремонту и прокладке дорог, по изысканию объездов в непроходимых местах, что способствовало успешному продвижению боевой техники и войск. За отличное выполнение боевых заданий в борьбе с японскими захватчиками.

12 июня 1946 года прапрадедушка Юра был уволен из рядов Советской армии.

После окончания войны дедушка вернулся в родную деревню, где его ждали жена и дочери. С фронта он принёс 2 куска шёлка, голубого и жёлтого цвета. Время было тяжёлое, есть было нечего. Чтобы прокормить детей прапрабабушка Даша отрезала небольшими кусками шёлк и обменивала его у людей побогаче на продукты.

Дедушка Юра помогал односельчанам восстанавливать дома, делал рамы, обшивал резными фигурами; собирал выброшенные людьми старые кирзовые сапоги, отрезал в них голенище и шил из них детям обувь. Его научил и помогал шить обувь дед Стёха. Егор Калинович снова стал работать в колхозе плотником. Потом его поставили работать на мельницу. Он починил паруса и весь механизм мельницы. Мельница начала работать, люди привозили молоть зерно. Вечером, когда мельница переставала работать, жена Дарья отправляла двух дочерей с маленькими сумочками к отцу. Там отец вместе с дочерьми из всех щелочек, из-под камушков собирали просыпавшуюся муку, складывали в сумочки и несли домой. Утром жена Дарья из этой муки пекла хлеб, соседские детишки прибегали полакомиться свежеиспечённым хлебом.

Жизнь потихоньку налаживалась, в семье появилось небольшое хозяйство. Но, несмотря на то, что была большая семья, приходилось отдавать продукты в колхоз (яйца, молоко, масло и т.д.). У дедушки появился ещё один сын – Леонид. Когда ему исполнилось 3 года, в семью постучалась беда. Мальчик был дома с дедушкой Калиной, пока родители были на работе, а старшие дети в школе, дедушка и Леонид задохнулись от печного угара. Мальчика похоронили в саду около дома, дедушка Юра сам сделал ему небольшой памятник из дерева.

Потом у него ещё родились сын Николай и дочь Тамара. Семья была большая и дружная, старшие заботились о младших, пока родители трудились.

Время шло, дети выросли, сын женился, дочери вышли замуж и разъехались: Мария и Александра уехали на Украину, в Горловку, Анна – в город Курск, Тамара и Николай – в соседние деревни, а Пелагея и Валентина остались жить с семьями в родной деревне. Будучи уже семейными сестры помогали друг другу, делились одеждой. Мария и Александра часто привозили одежду, какие-нибудь вкусности.

В 1983 году жена Дарья заболела, слегла и не ходила. За ней ухаживали дочери Пелагея и Валентина. Одновременно они ещё помогали отцу по хозяйству. Он держал корову, свиней, гусей, уток, кур. Из гусиного пуха дочь Пелагея делала пуховые подушки, одеяла и перины.

В апреле 1985 года дедушка был награжден орденом Отечественной войны II степени. К этому времени из черноволосого молодого парня прапрадедушка стал белокурым пожилым человеком.

3 апреля 1986 году умирает жена Дарья. С горем ему помогают справиться дети и внуки. У Егора Калиновича было десять внуков. После смерти жены он семь лет жил один.

К 90-м годам у дедушки уже было 7 правнуков.

Из воспоминаний мамы: их привозили каждое лето на каникулы к бабушке Поле. Она жила в центре деревни, а дедушка – на краю. Каждый день бабушка их посылала к отцу с продуктами. Целый день они помогали по хозяйству, в огороде, в саду. У прапрадедушки был большой сад, там росли сливы – жёлтые и синие, яблони – белый налив, антоновка, фунтовка; калина, смородина – чёрная, красная, белая; малина.

В общем, работы у правнуков было много. К вечеру уставшие правнуки садились на лавочку около двора, дедушка Юра угощал их яблоками, пряниками и рассказывал интересные истории.

В 1993 году у дочери Марии умирает муж, и она приезжает из Украины жить к отцу.

Хозяйства у прапрадедушки, конечно же, стало поменьше, остались куры, утки, гуси и огород, урожай с которого приезжали помогать убирать внуки с правнуками. После уборки урожая все садились вокруг костра и пекли картошку – это были, наверное, самые незабываемые моменты.

Дети и внуки старались почаще его навещать. Чаще всего собирались все вместе на Пасху. После посещения кладбища все приходили к дочери Пелагеи. Она накрывала большой стол, на всю комнату, и за обедом каждый вспоминал хорошие моменты из своей жизни связанные с кем-то из родственников.

Об участии в Великой Отечественной войне Егор Калинович был немногословен, старался не говорить, хотя родные и близкие знали, что он глубоко в душе держал все страшные события войны. Свои награды он отдал некоторым внукам на память о нём.

Прапрадедушка Юра прожил со своей дочерью Марией ещё пять лет.
Умер Егор Калинович 21 сентября 1998 года в возрасте 88 лет. Его похоронили на местном кладбище рядом с женой Дарьей. Провожали его в последний путь все родственники.

Но, на самом деле, мой прапрадедушка не умер, он всегда живет в нашей памяти, ведь такие люди не уходят бесследно, как в высказывании древнеримского философа Цицерона: «Жизнь мёртвых продолжается в памяти живых». И я очень благодарна своему прадедушке за то, что он дал мне и моим родственникам жизнь.

Как и при жизни Егора Калиновича, мы стараемся придерживаться семейной традиции в светлый праздник Пасхи приехать на кладбище и почтить его память и всех родных.

Я убеждена, что не прервётся нить, связывающая поколения нашей семьи, и в моих будущих детях и внуках будет жить бесконечная любовь и благодарность своим предкам.





БУЛАНОВ ЕГОР СТАНИСЛАВОВИЧ

7 лет, ханты-мансийский автономный округ-югра

Бесстрашно воевали наши деды,
Чтоб землю от врага освободить,
Поэтому великий День Победы
И подвиг их вовек нам не забыть!







Каждая страна должна знать свою историю. Ведь недаром говорят, что народ, который не знает своего прошлого – лишен будущего.

Война...какое страшное слово. Война не щадит никого. Четыре долгих года шла война.

Все дальше в историю уходят события той страшной войны. С каждым годом редеет строй ветеранов, шедший дорогами этой страшной войны, упорно стремясь к одной цели – победе над врагом!

80 лет прошло с той поры, как отгремели последние выстрелы Великой Отечественной войны. Великая Отечественная война вошла в каждый дом, в каждую семью.

Я всегда слышал в семье, что у меня был замечательный прапрадедушка, который участвовал в той страшной войне. О боевом пути дедушки я знаю по рассказам прабабушки, бабушки, папы, мамы, тёти и дяди, которые с особой гордостью и душевной теплотой делятся своими воспоминаниями о нём. Их рассказы о прошлом и вызвали у меня особый интерес.

Мне захотелось побольше узнать и рассказать о нём всем.

Чтобы понять и оценить настоящее и предвидеть будущее, надо знать и помнить прошлое.

Всё меньше остаётся живых свидетелей этой страшной войны. Ещё есть возможность узнать у родных и близких о славных подвигах тех лет, о тяжёлом послевоенном времени. Сохранение памяти, воспоминаний о войне – всё это необходимо нам, молодому поколению нашей страны. Для меня очень важно знать биографию моего прадедушки, особенно его деятельность в годы Великой Отечественной войны.

Прадед моей мамы, мой прапрадед, Чехов Тимофей Гордеевич, родился в 1915 году в селе Коноваловка Северо-Казахстанской области. По рассказам моей прабабушки, Митюковой Анны Тимофеевны, мой дедушка закончил 5 классов школы и пошел работать в колхоз села Коноваловка. Он рос в большой семье. Все в семье трудились: кто в поле, кто в конюшне. Уважали и любили труд. В возрасте 19 лет он женился. Работал в колхозе конюхом. У него родились четверо дочерей. День 22 июня 1941 года мой дедушка встретил в конюшне. Услышав страшную весть, женщины плакали, а мужчины сурово молчали. На следующий день он вместе с односельчанами ушёл на фронт.

В 1941 году, в возрасте 26 лет, был призван на фронт в 314 стрелковую дивизию, 1078 стрелковый полк.

В конце августа 1941 года дивизия вошла в состав 52-й Армии Ленинградского фронта и заняла оборону на реке Свирь. 7 сентября 1941 года воины 314-й дивизии вступили в смертельную схватку с финскими войсками и остановили врага. В дальнейшем мой дедушка в составе своей дивизии участвовал в оборонительных боях на подступах к Ленинграду.

Дедушка служил красноармейцем, стрелком и ездовым. Он на своей повозке, запряжённой лошадью, перевозил боеприпасы, орудия, продукты, командиров. Участвовал в Мгинско-Синявинской операции, в прорыве блокады Ленинграда, за боевые заслуги в которой получил медаль «За оборону Ленинграда». Участвовал в Выборско-Петрозаводской операции – завершающей битве за Ленинград. В бою на Карельском перешейке, несмотря на ураганный огонь противника, смело подвозил на передовую орудия и боеприпасы, вывозил из-под обстрела раненых бойцов, за что и был награждён медалью «За отвагу». Мой дедушка прошёл всю войну и дошёл до самого Берлина.

Вернулся с Победой домой, где с нетерпением ждала его большая семья. На тот момент у дедушки подрастали четверо детей, а затем родились еще двое сыновей и одна дочка. После войны продолжил работать в колхозе на конюшне.

О войне никогда не любил говорить. На все расспросы с грустью в глазах отвечал только одно: «Война – это война!».

Дополнительные награды: «Орден Отечественной войны II степени», юбилейные медали. Умер в 1998 г. в с. Городецкое Северо-Казахстанской области.

Я горжусь своим прапрадедом. Он воевал, не боясь смерти, за Родину, за Отчизну, за нас! Вся наша семья с гордостью хранит память о нём!

Мы должны всегда помнить, какой ценой наши прадеды завоевали для нас мирную жизнь. Думаю, что эта моя работа – только начало в изучении истории семьи. Я горжусь тем, что у меня такой прапрадедушка и буду рассказывать о его подвигах своим детям!







ВЕТЛЯНЧУК ВЕРОНИКА ИВАНОВНА

8 ЛЕТ, ХЕРСОНСКАЯ ОБЛАСТЬ

«ЛЮБОВЬ К РОДИНЕ НАЧИНАЕТСЯ С СЕМЬИ»

Любовь к Родине начинается с семьи

Любовь к Родине начинается с семьи. Нельзя изучать историю своей страны в отрыве от истории родного края, от истории своей семьи.

Она начинается с малого: с любви к своей семье, к своему дому, к родному краю. Постепенно эта любовь к родному переходит в уважение к своей стране, к ее истории, ее прошлому и настоящему.

Самое главное в жизни человека – это семья, человек должен знать свои корни, гордиться своими предками, и сам должен быть достоин их.

История каждой семьи – это часть истории всей страны, поэтому потребность в ее изучении основывается на уважении своих предков. Эти знания необходимы хотя бы для того, чтобы не повторять ошибок представителей своего рода, перенимать их опыт и хорошие традиции.

Очень многие люди имеют потребность ощутить связь со своими корнями. Такая связь нужна прежде всего для получения внутренней силы и мудрости, ведь в каждом роду есть свои замечательные личности, герои, на которых хочется быть похожим. Кроме того, знания о деятельности своих предков объясняет желание заниматься определенным делом, помогает выбрать профессию и даже найти призвание.

Нет в России семьи такой, Где б не памятен был свой герой.
И глаза молодых солдат с фотографий увядших глядят
Этот взгляд, словно высший суд, Для ребят, что сейчас растут

«Нет в России семьи такой, где б не памятен был свой герой…» – эти слова из песни для нас, россиян, не пустой звук, не просто слова. В каждой семье есть своя маленькая история войны, и мы должны как можно больше узнать о подвиге наших отцов, дедов, а кому-то прадедов – славных защитников Родины! В семье почти у каждого из нас есть свои герои, пусть не в самом высоком смысле этого слова, но люди, внесшие свой посильный вклад в общее дело Победы.

В нашей семье тоже есть свои герои, которыми мы гордимся, потому что они защищали нашу Родину от фашистов. Четыре года длилась Великая Отечественная война. Огромные поля, где выращивался хлеб, во время боёв были изрыты траншеями, воронками, покрыты пожарищами. В руины превратились многие города и села. Неисчислимы жертвы, вызванные боями и сражениями. Самую большую тяжесть в этой страшной войне нес советский народ, принявший на себя основной удар. Защищая свою родину, солдаты и командиры сражались смело, решительно, не жалея жизни.

В преддверии празднования 80-й годовщины Победы в Великой Отечественной войне я на примере моей родословной решила рассказать о жизни и героическом подвиге моих прапрадеда и прадеда. Мой прапрадедушка по маминой линии – ветеран. О нем я узнала из рассказов моих родственников, но очень жаль, что их так мало. Ракша Андрей Никитович (1903 – 1944) родился в селе Костогрызово Цюрупинского района Херсонской области.

Прапрадед был комсомольцем, коммунистом, честным и прямым человеком, служил в армии. 17 сентября 1941 года был призван в ряды Советской армии Цюрупинским РВК Украинской ССР в звании рядового гвардии, прошел боевой путь в составе 1 гвардейской стрелковой дивизии с 17.09. 1941 по 10.03.1942 от Сум до Старого Оскола. Дальнейший свой путь продолжил во 2 гвардейской дивизии с 10.03.1942 по 21.08.1944, где его жизнь трагически оборвалась. Был убит 21.08.1944 в Молдове Штефан-Водского района селе Ермоклия, где и был захоронен на окраине села. Моя прапрабабушка Надежда осталась с тремя детьми: Василием 1926 года рождения, который был призван в ряды Советской армии в 1944 году, Иваном 1928 года и Анной 1930 года. Очень жаль, что мало сведений рассказывал прадедушка Иван о своем отце моему дедушке, ему было очень сложно вспоминать о военных событиях. Я горжусь, что у меня был такой прапрадедушка.

Старший сын Андрея Никитовича, Василий, тоже не остался в стороне, когда враг ворвался на нашу землю. Это Ракша Василий Андреевич. Мой дедушка рассказывал о нем. Родился прадедушка в крестьянской семье в 1926 году в селе Костогрызово. В молодости брат прадеда был живым, энергичным человеком, очень любил играть на гармони. Вокруг сразу же собиралась молодежь. Началась война, его призвали в 1944 году в воинскую часть 289 минометного полка в звании красноармейца. Место призыва – Цюрупинский РВК, Украинская ССР, Херсонская область. Много тяжелого, горького довелось ему увидеть на фронтовом пути, а рассказывал он об этом мало. Встретиться на фронте с отцом не удалось, последний раз виделись в 1941 году, только редкая переписка, а в 21.08 1944 года пришло известие, что отец убит в селе Ермоклия Молдавской ССР. Прадедушка участвовал в боях с немцами и проявлял мужество и отвагу при сильнейшем артиллерийско-минометном обстреле, быстро и точно наводил миномет, что дало военнослужащим отразить наступление немцев, за что и был награжден медалью «За отвагу» 10.06.1945 и Орденом Отечественной войны II степени 06.04 1985 года. После войны брат прадедушки работал в колхозе, трудился добросовестно, стал заслуженным колхозником, был мирным, спокойным человеком. К сожалению, создать семью ему так и не удалось.

Мои родные делали всё для того, чтобы вернуть мирное небо и прекратить ужасы войны.

Такова история моей семьи – людей, которые знали о войне не понаслышке. Горе не обошло ни одну семью в сороковые годы прошлого столетия, и оно было настолько сильным, что пережить его могли лишь герои.

Вечная слава всем, кто отстоял нашу Родину, кто подарил нам Победу! День Победы – это праздник, который занимает самое важное место в жизни нашей семьи. Наш долг – сохранить историческую память о Великой Отечественной войне в благодарность за героический подвиг и живым, и погибшим нашим предкам – ветеранам войны и трудового фронта.

Поклонимся всем тем, кто воевал и умирал на фронтах Великой Отечественной войны.



ГАБОВА
АЛЁНА АЛЕКСЕЕВНА

10 ЛЕТ, КРАСНОЯРСКИЙ КРАЙ

«ВЕЛИКАЯ ОТЕЧЕСТВЕННАЯ ВОЙНА
В СУДЬБЕ МОЕЙ СЕМЬИ»

Война еще исчезнуть не готова.
Те годы — миллионы личных драм.
А потому, давайте вспомним снова
Всех тех, кто подарил Победу нам.
П. Давыдов

ВЕЛИКАЯ ОТЕЧЕСТВЕННАЯ ВОЙНА В СУДЬБЕ МОЕЙ СЕМЬИ

Уже 80 лет прошло с тех пор, как отгремели последние выстрелы Великой Отечественной войны, всё меньше остаётся в живых людей, которые пережили войну и помнят это страшное время. Наш долг – сохранить историческую память о подвигах участников Великой Отечественной войны.

Великая Отечественная война коснулась, кажется, каждую семью в нашей стране, не обошла она стороной и мою. Я уже знала, что на войне воевал мой прадед по маминой линии, но был ли кто-то ещё?

Моя мама из многочисленного рода Непомнящих. Фамилия произошла, как и многие в Сибири, от слов «не помню». Сибирь, со времён её освоения, была местом ссылки, как территория, отдалённая от центра. В Сибирь приходили люди добровольно, у которых были конфликты с властью, со своими хозяевами, с церковью, да и просто ищущие свободную жизнь, люди независимые. Мой прапрадедушка один из таких людей, он и стал основоположником большого сибирского рода.

История рода идёт от Непомнящего Василия Сазоновича и Марфы Андреевны. Известно, что они родились во второй половине 19 века. Были людьми ничем не примечательными, жили в деревне Заледеево Енисейского района. Жители деревни жили натуральным хозяйством: выращивали хлеб, держали скот, по весне рубили дрова и ими рассчитывались по налогам в казну, по вкладам в церковь. Зимой возили грузы в Красноярск и Северо-Енисейск, по осени занимались охотой. Василий Сазонович и Марфа Андреевна, несмотря на трудную жизнь, родили и вырастили 9 детей: 5 сыновей и 4 дочери, которые стали продолжателями рода Енисейской земли. Именно на судьбы этих детей и выпали тяжести Великой Отечественной войны.

На фронт из семьи отправились четырнадцать человек, вернулись с фронта только шестеро. Все мужчины были призваны в самом начале войны.

Старший сын Максим в двадцать лет отслужил царскую службу, женился, работал с отцом, укреплял хозяйство. Максим Васильевич вместе с сыновьями Прокопием и Георгием ушли воевать, но вернулся из них только один. Какие же тяготы выпали

на долю его жены Анны Осиповны. Проводив на войну одновременно мужа и двоих сыновей, с младшими детьми на руках и получив две похоронки, она не сломилась. Какая сила была у этих женщин!

Старшая дочь Василия Сазоновича – Мария Васильевна, имела шестерых детей. Сложна была и её материнская судьба. Троих детей проводила она на фронт. Старший Анатолий Петрович служил на флоте, вернулся с войны. Дочь Аксинья Петровна ушла на фронт добровольцем. Она прошла всю войну, потом была переброшена на восток и погибла на Японской войне. Ещё один сын Иннокентий Петрович тоже ушел на фронт и погиб, ничего не узнала мать о гибели своего сына.

Сестра Марии Васильевны – Варвара Васильевна родила и вырастила двоих сыновей, обоих проводила на фронт, дождалась, встретила их с победой.

Следующая дочь Василия Сазоновича – Анна Васильевна вырастила четверых сыновей, троих проводила на фронт, но никого не дождалась.

Ещё одна дочь Василия Сазоновича – Таисия Васильевна имела семерых детей. Она проводила на войну дочь Марию Гавриловну, которая служила младшим лейтенантом в 108 стрелковой дивизии. Вернулась с фронта, была награждена медалью «За победу над Германией в Великой Отечественной войне».

Ещё один сын Василия Сазоновича – Николай ушёл на фронт 23 июня 1941 года, был рядовым, погиб в августе 1943 года.

Прошёл тропами войны и мой прадедушка Иван Васильевич, средний сын Василия Сазоновича. Именно от его веточки и пошла наша семья, именного его дочь рассказывала мне то, что помнит. Иван Васильевич имел образование два класса церковно-приходской школы. Однако это не помешало ему заниматься активной работой как производственной, так и общественной. Ещё в двадцатые годы, когда в районе формировалась Советская власть, был образован Прутовской сельсовет и Иван Васильевич был назначен его первым председателем. В 1939 году в селе Ялань была образована полярная МТС, где мой дедушка стал заместителем директора по политической работе. Его жена Евгения Михайловна родила ему 12 детей. Ушел на фронт Иван Васильевич в декабре 1941 года, в это время в семье было семеро детей. Четверо старших детей ходили в школу, Евгения Михайловна работала – большую семью нужно было содержать. Няней для малышей оставалась семилетняя сестра.

Иван Васильевич на войне был пулеметчиком, дошел до Польши, но был ранен и попал в плен. Из плена его выкупили, он был подсобным рабочим у богатого человека. Домой вернулся уже осенью 1945 года, инвалидом. Очень много пришлось пережить Ивану Васильевичу по возвращении домой. Его много раз допрашивали, проверяли, но потом восстановили в партии и только после этого стали считать ветераном войны. До конца жизни носил в себе грех того, что он был в плену.

Люди, как и деревья, не могут жить без своих корней. Подвиги прадедов – это крылья для нас, внуков и правнуков ветеранов Великой Отечественной войны, источник нашей жизнестойкости.

Мои поиски показали, насколько совместная работа еще более сближает родных людей. Исследуя историю моей семьи, ближе и понятнее становятся события далеких военных лет. Мне кажется, что история складывается из малых крупиц, судеб простых людей, порою забытых. Мы должны всегда помнить, какой ценой досталась победа нашей страны. Для нас очень ценным оказалось, что моя семья через всю свою жизнь пронесла память о прадедушке, сохранила важные архивные документы военных лет. Теперь память о своей семье буду хранить я. Я горжусь тем, что мой прадед с честью прошёл все испытания, которые выпали на его долю. Как и многие советские люди, он мужественно воевал, защищая свою Родину, героически трудился, помогая приблизить Победу.

Для нас очень важно, чтобы осталась память о предках не только в виде нескольких фотографий, наград и грамот, а как целый рассказ, построенный на основе документов.





ГАВРИЛЕНКО ДАРЬЯ ДЕНИСОВНА

10 ЛЕТ, ВОЛГОГРАДСКАЯ ОБЛАСТЬ

«ТЯЖКИЙ ПУТЬ ПОБЕДЫ МОЕГО ПРАДЕДА»

ТЯЖКИЙ ПУТЬ ПОБЕДЫ МОЕГО ПРАДЕДА

Великая Отечественная война – самая страшная война за всю историю нашей страны. Эта беда ворвалась в каждый дом непрошенной гостьей. Она унесла более двадцати миллионов человеческих жизней. Моё поколение родилось в мирное время. О войне можно только прочитать или услышать от наших родных.

Ветераны Великой Отечественной… Их осталось совсем немного: тех, кто ощутил на себе ужасы войны, тех, кто выжил и победил.

В наш хутор после войны вернулось восемьдесят два защитника. Среди возвратившихся был и мой прадед, Меркулов Евгений Михайлович. К сожалению, я ещё не родилась, когда он умер. Мне не довелось встретиться с ним, взглянуть в его глаза, поговорить…Но о нем вспоминает мой дедушка, и всё, что я узнаю о своем героическом прадеде, я узнаю от него.

Меркулов Евгений Михайлович родился пятнадцатого ноября тысяча девятьсот двадцать третьего года в хуторе Ромашкин Ворошиловского района Сталинградской области в казачьей семье Меркулова Михаила Сергеевича и Веры Васильевны. Окончил школу, затем ФЗУ и был направлен в тысяча девятьсот сорок первом году на работу в Жутовскую МТС. Прадедушке не исполнилось и восемнадцати лет, как началась Великая Отечественная война. На фронт уходили односельчане, его оставили по броне. Но не мог молодой казак сидеть дома, когда гибли его товарищи, и в тысяча девятьсот сорок третьем году ушел на фронт добровольцем. Рядового Меркулова Евгения Михайловича зачислили в 295 стрелковую дивизию пятой ударной армии. Своё боевое крещение он получил под городом Миллерово, который после ожесточённых боёв был занят советскими войсками. Затем в составе 2-го Украинского фронта он участвовал в освобождении городов Днепропетровск и Днепродзержинск. В боях за последний из городов мой прадед был ранен. Но это ранение не помешало ему продолжить путь освобождения Украинской ССР. При боях на территории вблизи Днепра мой прадед совершил один из своих подвигов.

В бою 5 октября 1943 года на правом берегу Днепра огнем из своего миномета точными выстрелами уничтожил станковый пулемет противника, тем самым облегчил продвижение нашей пехоты вперёд. От имени Президиума Верховного совета Союза ССР был награжден.

Во время боёв в районе Одессы его ранило, и он опять оказался в госпитале. После лечения Евгений Михайлович был направлен на курсы младших лейтенантов при 57 Армии. По окончании курсов он был назначен командиром взвода автоматчиков. Он ещё не раз находился на волоске от смерти, но мать молила каждый день Бога о том, чтобы её сын вернулся домой живым. Наверное, это и помогло ему выжить. В бою за село Розиень Молдавской ССР в ночь на двадцать четвертое августа тысяча девятьсот сорок четвертого года мой прадед, командуя взводом танкового десанта, высадившись со своим взводом за траншеями противника, ударом с тыла создал угрозу окружения,

чем заставил противника прекратить контратаки и начать отходить с удерживаемых позиций. При этом лично уничтожил два пулемета противника и убил тринадцать немецких солдат.

Началось наступление на Берлин. Тринадцатого апреля тысяча девятьсот сорок пятого года часть моего прадеда вошла в столицу Германии. Девятого мая наступил самый знаменательный день в жизни советского солдата – День Победы. Прадедушка в этот день вместе с однополчанами расписался на стене Рейхстага. Но на этом его служба не закончилась. Полк, в котором служил Евгений Михайлович, был оставлен в Берлине, а его назначили комендантом полка, и прослужил он там до апреля тысяча девятьсот сорок шестого года. Затем его перевели в город Астрахань, а через три месяца его по состоянию здоровья комиссовали, и мой прадед вернулся домой.

Столько лет прошло, но не стирается в памяти та великая эпоха, тот великий подвиг!

Я хочу сказать своему прадеду огромное спасибо. За всё: за то, что он смог выстоять в той страшной войне и вернуться живым; за то, что мы живем в свободной стране; за то, что можем любоваться бескрайним голубым небом и ярким солнцем. Мы говорим спасибо всем, кто защищал Родину от фашистов в те страшные годы, не жалея себя.

В нашей стране нет семьи, которой бы не коснулась Великая Отечественная война. И пока жива память о ветеранах, живы и они. И в священный праздник 80-ой годовщины Великой Победы они будут с нами в строю Бессмертного полка.

Идут годы…Уходят из жизни те, кто был свидетелем кровопролитных боёв. Нам, молодому поколению, остается узнавать всё это из учебников истории, художественной литературы, да из рассказов своих родных, которые еще что-то помнят. Но и они когда-то уйдут из жизни. И тогда страшные события Великой Отечественной войны будут только историей.

Я верю, сколько бы ни прошло времени, память о моем прадеде сохранится в сердцах его многочисленных потомков.





ГРИБАЧ
ЛАДА ДМИТРИЕВНА

8 ЛЕТ, Г. МОСКВА

«ПОДВИГ БЕЗ МЕДАЛИ»

ПОДВИГ БЕЗ МЕДАЛИ

Началась страшная война. Немцы дошли до Ставрополья. Они захватывали дома, ставили во дворах танки, а людей заставляли работать в поле, стирать вещи и готовить еду. За каждое неповиновение захватчики страшно наказывали жителей: они не щадили даже женщин и детей. Фашисты у всех на глазах совершали ужасные зверские поступки над провинившимися и казнили непокорных. Немцы расстреляли эшелон с ранеными солдатами и погубили тысячи мирных жителей на Кавказе. Люди жили в страхе.

В поселке Иноземцево жила женщина Пелагея. У нее было трое детей: Нина, Маша и маленький Ванечка. Когда в августе 1942 года немцы добрались до поселка, Пелагее с детьми пришлось жить в холодной землянке. Дочери помогали маме заботиться о брате и работать в поле.

В дождливый осенний день Пелагея с Машей собирали урожай кукурузы. Девочка услышала шорох в кустах. Вместе с мамой она нашла там раненого летчика. Его звали Андрей. Летчик рассказал, что сам он русский, а его самолет сбили фашисты. Андрей несколько дней прятался в поле от врагов, которые искали его повсюду. Пелагея с дочерью укрыли солдата кукурузными кустами. Маша бегала кормить раненого: она прятала еду в подол платья, который заправляла в шаровары, и бежала со всех ног по мокрой кукурузе. Это грозило ей казнью, если бы кто-то узнал про летчика. При первой возможности Пелагея и Маша помогли солдату незаметно для всех добраться до своей землянки. Женщина знала о большой опасности своего поступка: безжалостные фашисты могли расстрелять ее, однако спасение жизни советского солдата было превыше спасения собственной жизни. Нине и Ванечке сказали, что это приехал их брат Андрейка, но строго-настрого запретили рассказывать о новом жильце соседям и тем более немцам. Много дней втайне от фашистов они лечили летчика у себя дома, делились с ним своей едой, помогали ему набраться сил. Один добрый немец иногда угощал детей сахаром. Маша не ела угощение, она делилась своим кусочком с раненым солдатом. Когда Андрей выздоровел, он поблагодарил семью Пелагеи и отправился к партизанам.

После окончания войны Андрей писал письма своим спасителям. Несколько раз он приезжал в гости к семье Пелагеи и Маши. За такие добрые дела не дают медали, ведь в военное время было совершено много подобных поступков, важных для Победы!

Девочка Маша - моя прапрабабушка. Она пронесла через всю жизнь ужасы войны и совсем не любила вспоминать те времена. Я ее видела только на фотографиях, но этот подвиг знает и помнит вся наша семья!



ГУСТОМЯСОВА ЛИРА ВАЛЕРЬЕВНА

10 ЛЕТ, КРАСНОДАРСКИЙ КРАЙ

«СКВОЗЬ ГОДЫ ПРОНЕСИТЕ
ПАМЯТЬ И ПОДВИГ ПОВТОРИТЕ ВНОВЬ...»

Посвящается детям, погибшим
в годы Великой Отечественной войны

Сквозь годы пронесите Память и подвиг повторите вновь...

На кубанских улицах, утопая в сирени, стоял тёплый май. Приближался самый трогательный и важный день для страны – День Победы в Великой Отечественной войне. В этом году он имел особую важность, потому что отмечал свой 80-летний юбилей. И для нашей героини – 10-летней девочки по имени Лира – он был особенно важен, ведь в её семье каждый по-своему отдаёт долг Родине. Папа Лиры – участник Специальной военной операции, ветеран боевых действий, который защищает нашу страну от врага в зоне ведения боевых действий. Мама малышки помогает фронту и занимается просветительской деятельностью относительно военной истории нашего государства, пишет статьи и реализовывает проекты на темы патриотизма и гражданственности. Лира с самого раннего детства знает, что такое любовь к Родине, и чтит память героев былых времён и нынешнего времени, но самым важным своим долгом наш юный патриот считает увековечивание подвига своего двоюродного дедушки – Героя Советского Союза Марата Казея, сила духа и смелость которого навсегда вошли в историю нашей Отчизны.

Ещё будучи совсем малышкой наша героиня впервые узнала от своего папы о подвиге юного Героя и теперь каждый год во время шествия «Бессмертного полка» с гордостью несёт его портрет. В преддверии 9 мая Лиру всегда приглашают выступить перед учащимися её школы с историей о Великом подвиге. Ежегодно малышка с гордостью и достоинством рассказывает о том, как нелегко далась Победа советскому народу: потерями, жертвами, детскими жизнями... Не вызывало сомнений и то, что в Год защитника Отечества и в честь 80-летия Победы в Великой Отечественной войне Лиру с её рассказом пригласят на общешкольный классный час, где наша героиня поделится историей несгибаемости духа и наивысшего проявления патриотизма перед всеми учащимися её школы.

Настал день классного часа. Лира не боится выступлений и всегда охотно общается не только с ровесниками, но и с ребятами других возрастов, поэтому подготовка к выступлению не заняла много времени. Однако неожиданно в Лирин класс вошёл её классный руководитель:

– Лирочка, сегодня у тебя будет особенное выступление, – обратилась Светлана Петровна.

– Особенное? Почему? – с интересом уточнила наша героиня.

– Обычно твоё выступление сопровождается видеопрезентацией, но сегодня всё будет по-другому, – ответила учительница.

– А что может измениться? – задала вопрос Лира, – ведь я каждый год рассказываю об этом подвиге, и всегда всё было по шаблону.

– На этот раз, Лирочка, ребята из 8 класса решили сопроводить твоё выступление небольшой театральной постановкой, повествующей о подвиге твоего храброго дальнего дедушки, – ответила Светлана Петровна.

– Надо же! Такого ещё не было в нашей школе! – отметила Лира и потуже затянула пояс на своей детской военной форме 40-х годов, в которой она так часто появлялась на мероприятиях.

– Собирайся и иди за кулисы, в актовом зале уже все ждут, когда ты начнёшь! – добавила учительница и вышла из класса.

Лира надела пилотку на голову, поправила белые бантики и, подняв голову к потолку, тихо произнесла:

– Дедушка, я помню…Я буду всегда делиться историей твоего подвига, чтобы никто не забывал…

После этих слов малышка вышла из класса и направилась в сторону актового зала, ведь там её ждали юные зрители, многие из которых ничего не знают о подвиге Марата Казея. Подойдя к кулисам, Лира заметила ребят, переодетых в одежду времён Великой Отечественной войны, и поняла, что это именно они и будут сопровождать театрализацией её рассказ о подвиге Героя.

Директор школы вышла на сцену, поприветствовала зал, поздравила всех с наступающим Днём Победы и объявила о выходе потомка Героя – 10-летней учащейся по имени Лира. Наша героиня сделала глубокий вдох, затем выдох и шагнула на сцену – зал с замиранием смотрел на маленькую рассказчицу в военной форме.

Лира всегда начинала своё выступление строками из рассказа Вячеслава Морозова «Марат Казей», чтобы зрителям было легко слушать и запоминать историю о Герое.

В этот раз всё так и началось: Лира начала свой рассказ:

– Здравствуйте, ребята, меня зовут Лира, я учащаяся 4 класса. И сегодня поделюсь с вами историей Величайшего подвига моего дальнего двоюродного дедушки, Героя советского Союза – Марата Казея. Рос Марат без отца – тот умер, когда мальчику не было и семи лет. Но отца, конечно, Марат помнил: бывший балтийский матрос! Служил на корабле «Марат» и имя сынишке захотел дать в честь своего корабля. Анна Александровна, старшая сестра комсомолка Ада и сам Марат – вот и вся семья Казеев. Дом их – на краю села Станьково, у шоссейной дороги, что ведёт в Минск. Днём и ночью по этой дороге громыхают вражеские танки.

Тут в зале послышались раскаты взрывов – музыкальное сопровождение, прозвучавшее неожиданно, заставило погрузиться в атмосферу рассказа. Лира продолжила:

– Дзержинск, районный городок, занят фашистами. Уже несколько раз наведывались они и в Станьково. Ворвались в хату к Анне Александровне. Перерыли всё, что-то искали. Счастье для Казеев, что не догадались поднять половицу в сенях. Там Марат запрятал патроны и гранаты. Целыми днями он пропадал где-то и возвращался то с обоймой патронов, то с какой-нибудь частью от оружия, – Лира заметила, что на экране видеопроектора появилась заставка с клубами дыма, взрывами и чёрным небом, но не дрогнув, продолжила свой рассказ.

– Осенью Марату не пришлось бегать в школу, в пятый класс. Школьное здание фашисты превратили в свою казарму. Многих учителей арестовали, отправили в Германию. Фашисты схватили и Анну Александровну. Пронюхали враги, что она держит связь с партизанами, помогает им. А через несколько месяцев Марат с сестрой узнали: их маму гитлеровские палачи повесили в Минске, на площади Свободы. Марат ушёл к партизанам в Станьковский лес.

После этих слов на сцену вышел мальчишка в ободранной одежде и лаптях, ссутулившись, он медленно шёл к Лире, которая догадалась, что новый герой – не кто иной, как образ самого Марата Казе. Рассказчица продолжила:

– …Шагает по заснеженной дороге маленький человек. На нём драная фуфайка, лапти с онучами. Через плечо перекинута холщовая сума. По сторонам – печи сожжённых хат. Каркают над ними голодные вороны. Проходят по дороге немецкие военные машины, попадаются навстречу и пешие гитлеровцы. Никому из них и в голову не может

прийти, что по дороге идёт партизан-разведчик. У него боевое, немного даже грозное имя – Марат. Нет в отряде такого ловкого разведчика, как он. Мальчишка с нищенской сумой идёт в Дзержинск, где очень много фашистов. Марат хорошо знает улицы и здания, потому что бывал до войны в городке не один раз. Но сейчас каким-то чужим, неузнаваемым стал городок. На главной улице немецкие вывески, флаги. Перед школой раньше была гипсовая фигурка пионера-горниста. На его месте теперь стоит виселица. На улицах много гитлеровцев. Шагают, надвинув каски на лоб. По-своему приветствуют друг друга, выбрасывают правую руку вперёд, – Лира заметила на лицах в зале сострадание, что говорило об одном – история добралась до сердец ребят. Рассказ продолжался:

– Увлечённый выполнением задания, он не заметил, как наскочил на немецкого офицера. Поднимая оброненную перчатку, офицер брезгливо поморщился. – Дяденька! – застонал Марат. – Подайте что-нибудь, дяденька!

Гитлеровец прошагал дальше. Теперь уже Марат стал осторожнее.

…Через несколько дней партизанский отряд ночью разгромил фашистов в Дзержинске. И партизаны благодарили Марата: помогла разведка. А он уже готовился в другую дорогу, такую же опасную и такую же дальнюю. Ходить хлопчику приходилось гораздо больше, чем остальным бойцам. А опасности… Ходил Марат в разведку и один и вместе с опытными бойцами. Наряжался подпаском или нищим и отправлялся на задание, забыв про отдых, про сон, про боль в натёртых до крови ногах. И не было случая, чтобы пионер-разведчик возвратился ни с чем, с пустыми, как говорят, руками. Обязательно принесёт важные сведения.

Марат узнавал, куда и по каким дорогам пойдут вражеские солдаты. Он замечал, где расположены немецкие посты, запоминал, где замаскированы вражеские пушки, расставлены пулемёты, – во время этой реплики на сцене появились другие герои театрализованной постановки, все они изображали действия, о которых рассказывала со сцены Лира.

– В мае, когда Марат Казей отправился в новую разведку, берёзы стояли усыпанные зелёным пушком. Впереди ехал начальник разведки Михаил Ларин…Выехали на опушку.

– На-ка, глянь, – Ларин протянул свой бинокль пареньку. – У тебя глаза поострее…, – мальчишки на сцене отыграли данное действие, что придавало реалистичности словам, звучавшим со сцены.

– Пока разведчики ехали лесом, заметно стемнело. Выехали на опушку леса. Марат сразу же залез на дерево. Ему удалось разглядеть лежащую впереди деревеньку. По всем приметам фашистов в ней не было. Но всё-таки Ларин решил переждать в лесу и ночью пробраться в деревню.

Деревня, казалось, вымерла: ни звука, ни огонька. Но разведчики знали: тишина бывает обманчива, особенно ночью. Марат нащупывал гранаты за поясом. А бывалый конь его ступал осторожно.

Задворками партизаны подъехали к хате, которая ничем не выделялась среди других хат. Ларин постучал рукояткой плети в окно. Никто не ответил. Было слышно, как в хлеву вздыхал телёнок.

Постучали ещё. В темноте окна проплыл огонёк свечи.

Дверь отпер старик в холщовой рубахе. Не спрашивая, кто пожаловал к нему в такой поздний час, он пропустил гостей вперёд.

– Дед, на заре подымешь нас, – сказал Ларин старому белорусу, молча стоящему перед ним с огарком свечи. – Устали мы… Да и кони пусть передохнут. Ты уж покорми их чем-нибудь.

Хозяин кивнул. Марата неудержимо тянуло ко сну. Не раздеваясь, улёгся он на жёсткой лавке. Лишь только закрыл глаза, как Ларин затряс его:

– Скорее! Фашисты!

Марат вскочил, нашарил автомат.

– На коней и к лесу! – командовал Ларин. – Держи прямо к бору! А я правее… Низко пригнувшись к лошадиной гриве, Марат смотрел только вперёд, на зубчатый край леса, чуть видный в предрассветной мгле. А вдогонку уже летели вражеские пули. Вдруг неожиданно застрекотал пулемёт, и конь под Маратом рухнул на землю. Не чувствуя боли от падения, Марат побежал по полю к кустам. Они были совсем близко, высокие, густые. «Только бы добежать!» Оставшуюся сотню метров мальчик уже полз – пули свистели с разных сторон. Марат вытащил из-за пояса две гранаты, положил их перед собой. По полю длинной цепью двигались фашисты. Шли смело: знали – в кустах всего-навсего один партизан.

Марат не знал, что Ларин не успел добраться до леса, что убит он с конём посреди поля.

У мальчика была ещё надежда, что вот сейчас вместе с ним застрочит по фашистам ещё один автомат. Выпустив длинную очередь, Марат прислушался. Нет, он остался один. Надо экономить патроны.

Враги залегли, но почему-то не стреляли. А через несколько минут цепь поднялась.

Вот она приближается к укрытию юного партизана. Уже можно различить, что в центре вышагивает офицер. Марат долго целился в него. Автомат, казалось, застрочил сам, злобно и метко. Фашисты снова уткнулись в землю. А когда они поднялись, офицера уже не было. Да и цепь заметно поредела.

Марат припал к дрожащему автомату. И тут кончились патроны! Фашисты словно почувствовали это. Они уже бежали, обходя кустарник с обеих сторон. И только теперь Марат понял: его хотят схватить живым.

Марат выждал, пока гитлеровцы подбежали совсем близко. Швырнул в них гранату. Послышались дикие крики и стоны, – в это мгновение на сцене не было уже никого из героев, кроме мальчика, олицетворяющего самого Марата. Лира продолжала!

Теперь мальчик поднялся во весь рост:

– Берите же меня! Ну!

В кулаке Марат зажал вторую, вот-вот готовую разорваться гранату. Но не выпустил её из рук. Раздался взрыв! – на этих словах музыкальное сопровождение выдало звук взрыва в зал, затем герой театрализации упал, и Лира проникновенным голосом завершила:

– От взрыва полегло ещё несколько гитлеровцев. Это случилось 11 мая 1944 года.

Лира сняла военную пилотку и склонила голову…Зал встал…Это была стихийная минута молчания…Только спустя около десяти-пятнадцати секунд послышались аплодисменты… Наша героиня подняла голову и взглянула на ребят, стоявших в зале, – на их глазах были слёзы. Все учащиеся от первого и до одиннадцатого класса вытирали свои покрасневшие глаза. Лира подняла голову вверх и тихо произнесла:

– Дедушка, я помню…Я буду всегда делиться историей твоего подвига, чтобы никто не забывал…



Завьялова
Оксана Валерьевна

8 лет, Томская область

«Далёкие военные страницы»

Далёкие военные страницы
Нам открывает жизнь из года в год,
И мы с тобой обязаны гордиться
Тем подвигом, что совершил народ.

ДАЛЁКИЕ ВОЕННЫЕ СТРАНИЦЫ

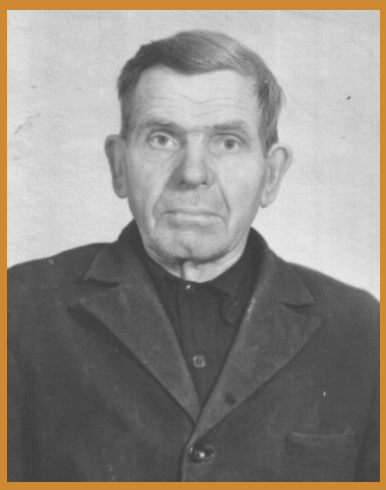

В далеком 1913 году в селе Сухая Березовка Бобровского района Воронежской области родился мальчик Фёдор Тихонович Зарубин – мой прадед.

Родители Фёдора были крестьянами, отец был грамотным человеком, на службах в церкви читал псалмы. Фёдор Тихонович закончил 4 класса церковно-приходской школы. После школы он поступил на курсы механизаторов и успешно их окончил. В колхозе работал механизатором, в должности тракторист комбайнёр.

В возрасте двадцати трёх лет женился на девушке из своего села Карпухиной Аксинье Васильевне и прожил с ней шестьдесят лет. Вырастили мои прабабушка с прадедушкой двоих сыновей и пять дочерей.

Великая Отечественная война застала прадеда Фёдора в 28 лет, у него уже было двое детей. На фронт его взяли не сразу, потому что в тылу нужны были опытные механизаторы, и ему дали «бронь».

Через год, в феврале 1942 года, пришло время Фёдору Зарубину воевать с фашистами.

5 марта 1942 года он был зачислен стрелком в 49-ю Армию 415 стрелковой дивизии 1326 стрелкового полка Западного фронта. До 2 апреля 1942 года в звании рядового он защищал подступы к столице Родины – Москве, далее его служба проходила в Смоленской области.

8 апреля 1942 года на подступах к городу Смоленску в ожесточённом сражении Фёдора Тихоновича тяжело ранило осколком мины, была повреждена кость бедра левой ноги и практически оторвана ступня, она держалась на сухожилии. В холодной апрельской воде Фёдор Тихонович пролежал несколько суток, прежде чем его нашли медбратья и отправили в госпиталь. Благодаря холодной воде гангрена на ноге не развилась, и ногу «собрали по кусочкам». Сильно повредились легкие, что привело к хроническому бронхиту и воспалению. В госпитале наш герой провёл полтора года. В августе 1943 года его комиссовали, присвоили инвалидность третьей группы. Он вернулся в своё село на костылях и, превозмогая боль, продолжал работать на тракторе и комбайне бригадиром тракторной бригады Бобровской МТС.

Мой прадед, дед моей мамы, отец моей дорогой бабушки прожил долгую и интересную жизнь, умер в 1995 году в возрасте восьмидесяти двух лет.

Я горжусь своим прадедом! Благодарна своей семье за память, которая передаётся из поколения в поколение! Дальше я пронесу ПАМЯТЬ и ИСТОРИЮ своей Семьи!



ЗБОРОВСКАЯ ВАРВАРА СЕРГЕЕВНА

9 ЛЕТ, ТУЛЬСКАЯ ОБЛАСТЬ

«СКАЗ О ВАЖНОМ. ПУТЕШЕСТВИЕ В СЕМЕЙНУЮ ИСТОРИЮ»

Сказ о важном. Путешествие в семейную историю

В одном маленьком городке жила девочка по имени Варя. Росла Варя в любви своих замечательных родителей, которые всегда и во всём поддерживали девочку, и бабушек. Одна из них была строгая, но справедливая. Другая – добрая. Она любила готовить вкусные блюда для внучки. Каждую неделю по выходным вся семья собиралась вместе и делилась новостями, строила планы на будущее, все рассказывали интересные истории из жизни. Варе стало скучно на этих посиделках: ей хотелось на улицу, к друзьям. Вовсю бушевало лето, уже начались каникулы. Дети веселились, радовались теплу и солнцу.

Однажды солнечным днём Варя отправилась с подружками в лес, чтобы набрать цветов для своего гербария. Она так увлеклась своим занятием, что не заметила, как заблудилась. Девочка долго блуждала среди деревьев, пока не наткнулась на чудесную поляну. Посреди поляны росло огромное красивое дерево, усыпанное цветами всех оттенков радуги. Вокруг весело прыгали, танцевали и смеялись маленькие гномики. Увидев Варю, они подошли к ней и спросили: «Почему ты такая грустная, девочка?» Она рассказала им, что заблудилась и не знает дороги домой. Гномикам жалко стало Варю, и они решили помочь.

«Наш лес полон тайн и загадок, в нём много волшебных троп, но только одна тропа приведёт тебя к дому, – сказал старший гномик, потом присел на камушек и продолжил, – для того, чтобы эти тропы открылись, необходимо знать кое-что важное». И гномики начали рассказывать Варваре о том, что у каждого дерева, цветка и даже камня в лесу есть история, есть своя семья, как у людей. В каждой семье существуют свои традиции, своя история, существует связь поколений, то есть родословная семьи. Девочка с замиранием слушала гномика, переживала каждое слово, сказанное им. Она поняла, что-то очень важное, о чём раньше даже не догадывалась.

Неожиданно из-за дерева вышла фея. Она была одета в яркое платье, украшенное звездами. От волшебницы исходил лунный свет. Она улыбнулась и ласково сказала: «Я знаю, кто ты, моя дорогая. Не бойся, твоя семья всегда рядом, даже когда вы далеко друг от друга. Каждый из нас должен помнить о своих корнях. Ты же помнишь своих бабушек, дедушек, возможно, и прабабушек и прадедушек. Ведь у вас в семье всегда вспоминают о них. И эта память о них приведёт тебя домой». Варя опустила глаза, по щекам её текли слёзы. Фея посмотрела на девочку, взмахнула рукой, и вокруг засиял свет – радужные цветы на дереве превратились в фотографии и имена предков девочки. «Каждая ветвь – это история, каждый листок – это традиция. Они и формируют тебя как личность», – сказал старший гномик. Увидев дерево, Варя замерла от переполняющих её чувств, она поняла, что ее семья – это не просто родственники, а источник мудрости, поддержки и любви на протяжении всей её жизни. Новые сказочные друзья предложили ей написать своё имя на одном из листьев. Как только они это сделали, фея улыбнулась и сказала: «Вот теперь, дорогая моя, знаешь, кто ты и откуда пришла. Невидимые нити твоей родословной будут поддерживать тебя на твоем пути. Помни об этом». С этими словами она взмахнула рукой, и Варя почувствовала, как её поднимает в воздух невидимая сила. Девочка мгновенно оказалась на знакомой тропинке, ведущей к дому. «Спасибо вам, добрые друзья!» – крикнула она, обернувшись.

Когда Варвара вернулась домой, родители и бабушки уже волновались. Но, увидев любимую свою девочку живой и здоровой, расплакались и радостно обняли её. Варя рассказала о своих приключениях, гномиках и фее, о том, что узнала о нитях родословной. Все вместе они решили создать древо своей семьи, чтобы хранить воспоминания и традиции.

С тех пор Варя не убегала от домашних посиделок с семьёй. Все вместе обсуждали важные дела, делились историями, воспоминаниями и добавляли их на древо листочками для своих потомков. Так благодаря своей семье Варя всегда знала, что не одна и её корни – её богатство.

КНИГИНА СОФЬЯ МАКСИМОВНА

10 лет, Тюменская область

«Сказки моей пробабушки»



Сказки бабушки моей

Меня зовут Соня. Я уже учусь в 4 классе, но всё ещё люблю слушать сказки на ночь. Всё началось со сказок моей прабабушки Ани. Когда мама и папа еще сидели вечером у телевизора, а я уже капризничала и хотела спать, прабабушка всегда говорила родителям: «Сидите, сидите, я её уложу». А я только этого и ждала. Потому что бабушка Аня, как никто другой, умела рассказывать сказки: про волшебство, про магию, про диковинные вещи и невиданных животных. Но её, а потом и моя, любимая сказка – это сказка про однорукого великана, который умел подчинять себе всё вокруг.

В таинственном свете ночника, мягкий теплый бабушкин голос мог преображать пространство и время. И я почти вживую видела Его – великана с темно-рыжими кустистыми волосами, добрым взглядом из-под косматых бровей, сильным волевым подбородком. Он не обманет, не предаст. Он добрый и помогает всем вокруг. У великана была всего одна рука, вторую он потерял, когда боролся за доброе дело с сильным противником. Нужно было спасти землю от засилья нечисти, которая хотела уничтожить весь славянский род. Великан взял на себя ответственность спасти людей, и у него всё получилось, но в том бою он потерял руку.

Не озлобился, не изменил отношения к людям человек-великан. Напротив, продолжил помогать и творить чудеса.

Бывало, что трудные времена переживал народ. Порой и детей накормить было нечем, и такой скудный стол в домах, что плакать хотелось. Ни витамин ребятишкам, ни вкусностей. Как же выйти из ситуации? Чем подкормить? И тут великан помог, поделился рецептом чудесного супа из молодой крапивы.



Тут и крапива, и картофель, и лук, и морковь, и яйцо. Всё вкусное, ароматное, и подавать можно как в горячем, так и в холодном виде. Все ели – нарадоваться не могли. А ещё был случай, когда земляной дом великан превратил в хорошую, добротную избу. Первоначально у великана был не совсем дом, а полуземлянка, как у древних славян. Тесно там было, не было места развернуть великану широкие плечи. Задумал он изменить свою землянку на хороший большой деревянный пятистенок, где и красный угол имеется, и очаг. И вот уже оформилась идея у великана, как его дом должен выглядеть, да рука всего одна. Подмога нужна.

И вот сам с собой договорился великан о том, что если отзовутся люди в деревне помощь оказать в строительстве, то родится из их дружбы и начала хорошего дела целый дом. Сказано – сделано. Пошёл великан по деревне к вечеру, когда люди уже все дела переделали и вышли на улицу с соседями поговорить, итоги дня подвести. И всем одинаковую речь заготовил: «Так и так, прошу выйти завтра после работы ко мне, помочь со строительством жилья. С одной рукой я не справлюсь». Ничего не отвечают жители. Просто выслушают великана, покивают головой, но окончательного согласия не выказывают.

А наутро пошёл народ к великану. Кто топор несёт, кто пилу, а кто мох уже заготовил для утепления щелей. И как только весь народ достиг определенной заговоренной черты, через которую искреннее желание людей бескорыстную помощь оказать перевалило, так чудо случилось, и на месте землянки вырос добротный деревянный дом.

Ещё великан учил людей именно людьми быть.

Пришёл как-то в деревню злой, высокомерный человек. И человек этот никому не хотел доброго слова сказать, только всё ругательствами изъяснялся. Люди в деревне вынуждены были всё терпеть, потому как земля этому злому человеку принадлежала. И тогда великан всех выручил! Проучил высокомерного человека, сыграв на обычных человеческих потребностях. Дело было так. Приехал этот заносчивый гражданин

в деревню великана, и захотелось ему пить. Но все жители деревни в поле, некому воду вынести. И только напротив дома великана стоит колодец-журавль, но рядом с ним никого нет. Некуда деваться задаваке, пришлось самому воду из колодца набирать. Не сгибая спины попробовал заносчивый человек воду набрать, да только ничего у него не вышло, пустым оказалось колодезное ведро. А пить так хочется!

Во -второй раз человек попробовал спину согнуть, да недостаточно, видимо. Вновь ведро пустое оказалось. Но видно, что до воды оно достало в колодце: дно и стенки ведра чистой и прохладной водой омыты.

И тогда вынужден был этот злой человек до самой земли поклониться, чтобы воду зачерпнуть. Всё получилось! Да только когда он воды испил и голову поднял, увидел, что смотрят на него люди с этой деревни и улыбаются: ничего страшного не случится, если самому что-то для себя сделать, а не с других требовать. И тут великану за идею спасибо!

И, конечно, всё это великан делал неспроста: он знал, что такое любовь. Встретилась великану на пути девушка добрая и хорошая. Ради неё он был готов сделать всё и даже ещё немного больше. Стали они жить вместе, родили пятерых детей, которым досталось умение отца-великана добрые дела для людей творить. Сплю, посапываю, а бабушкин голос тихонько говорит-говорит, ведет в ночную сказку моего детства…

Уже нет с нами прабабушки Ани, а её удивительные истории в памяти живут очень ярко. И вот как-то вечером, когда уже мама читала мне сказку на ночь, мы заговорили с ней об удивительных Аннушкиных сказках. И, оказалось, что они основаны на реальных событиях. Великан – это мой прадед и прабабушки Ани муж: Зырянов Иван Иванович. В годы Великой Отечественной войны в одном из сражений с фашистами за свободу русской земли прадед получил ранение, в результате которого одна рука почти перестала двигаться.

Прадедушка вернулся в родное село Партизан, Абатского района Тюменской области, где встретил мою удивительную сказительницу Аню. Они поженились. В начале трудно им пришлось: жили в землянке, часто даже еды не хватало. А потом и дом добротный построили, пятерых детей родили и всем дали достойное воспитание и образование. И даже сказка про колодец оказалось правдой, а не вымыслом. Колодец этот мой прадед своими руками выстроил для односельчан. Он и сегодня стоит в селе Партизан, наполненный чистой холодной водой.

Как здорово, что я это узнала! Как будто сказка и вправду ожила, и я к ней причастна! Прадеда, к сожалению, я не застала. Но благодаря сказкам прабабушки я, как будто всё про него знаю. И эти знания буду бережно хранить в сердце.



МУХИН
АЛЕКСЕЙ ДЕНИСОВИЧ

8 лет, Владимирская область

«Сердце на месте, когда семья вместе»

Сердце на месте, когда семья вместе



В каждой семье есть главный человек – связующая нить всех поколений. В нашей семье это дедушка Саша. Ему уже 83 года, но он очень активный и жизнерадостный.

Родился он в далеком 1941 году, через 2 месяца после начала войны.

Его отец, мой прадед, Мухин Василий Андреевич родился в 1918 году в маленьком селе Бульское Кировской области. До войны он работал трактористом. В 1940 году он женился на доброй скромной девушке Марии Павловне. Прабабушка Маша была труженицей в колхозе. Когда началась война, Мария Павловна и Василий Андреевич ждали своего первенца. Но в июле 1941 г. мой прадед, как и все мужчины в стране, взял в руки оружие и ушел на фронт. Только из письма из дома он узнал, что у него родился сын. Мальчика назвали Александр.

Мой прадед был отважным защитником Отечества. Он был наводчиком 76 мм пушек, 806-ого отдельного истребительного-противотанкового дивизиона. Воевал на Северо-Западном, Брянском, Центральном и Белорусском фронтах.

Самое страшное сражение в жизни прадеда было в июле 1943 года. Он отчаянно сражался с пехотой противника, уничтожил пулеметную точку, которая мешала продвигаться вперед его части.

Он был командиром артиллерийского расчета. Это был ожесточенный бой. Четыре солдата атаковали фашистов. Но в их пушку прилетел снаряд…

Расчет раскидало. Это было прямое попадание. Их даже сразу не искали. Думали, что все погибли. Но спустя сутки прадеда нашли. Раненого, но живого!

За смелость и решительность в бою Мухина Василия Андреевича представили к награде. Он получил медаль «За отвагу».

Он долго лечился в разных госпиталях. Врачи сохранили ему жизнь, но отрезали ногу.

И только весной 1945 г. вернулся Василий Андреевич домой.

Его доставили в ближайшую районную больницу. Колхоз выделил лошадь, чтобы привести его в родное село. Мария Павловна и мой дед Александр Васильевич поехали за ним.

Навстречу им вышел исхудавший, на костылях, смуглый мужчина. Мой дед Саша даже испугался его и убежал. Но потом они подружились.

Мой прадед очень тяжело переживал свое увечье. Он смастерил себе деревянный протез, чтобы передвигаться было легче.

Он был отважным солдатом, сражался с немцами, а после войны не мог даже убить курицу для супа. Такой тяжелый след оставляет война!

Его ум и решительность пригодились в тяжелое послевоенное время. После войны он работал главным бухгалтером в совхозе. Воспитал двух сыновей: Александра (1941 г.р.) и Виктора (1946 г.р.).

Мой дед Саша рос веселым и трудолюбивым мальчиком. Во время Великой Отечественной войны он был очень мал. Он не знал бомбежки и взрывов. Но помнит страшный голод и холод. Он часто говорит, что ели все, что только можно. И удивляется, чем только его мама кормила?! Даже сейчас он заставляет все есть с хлебом: и первое, и второе.

Мой дедушка знал, что такое тяжелый труд в деревне, умел делать все по дому, помогал своей маме Маше. Он ходил в школу в соседнее село за 5 км! Каждый день! Он очень любил учиться. После школы и службы в армии он поступил в Аграрный институт в Ленинграде и выучился на инженера-электрика. Он до сих пор любит все чинить и конструировать. Инженер – это техническая специальность, но мой дед за годы учебы посетил все музеи, парки и достопримечательности Санкт-Петербурга. Он просто влюблен в этот город на Неве. Мне кажется, он может рассказывать о Питере бесконечно.



Учеба закончилась, и по распределению дед поехал во Владимирскую область. И в поселке Ставрово встретил её – любовь всей его жизни, мою бабушку Таню.

Вскоре они поженились и зажили счастливо: родили двух сыновей Алексея и Дениса, получили квартиру, работали. Бабушка во всем и всегда помогает и поддерживает деда. Дед работал директором и главным энергетиком на птицефабрике, но никогда не зазнавался. Даже на работу всю жизнь он ходил пешком (около 4 км). Представляете, директор – пешком! Его все хотели подвезти, но он никогда не садился в машину или автобус.

Деда очень активный! Он не может сидеть без дела: что-то мастерит, чинит. У него в руках все спорится. Он очень много читает, особенно сейчас, чтобы не потерять ясность ума. Дедушка нас всегда расспрашивает, задает много хитреньких вопросов, интересуется моими уроками в школе и темами лекций моей старшей сестры в университете.

А еще у него есть любимая дача. Пока позволяло здоровье, он проводил там очень много времени. У него самая вкусная малина! И яблоки! А еще он с моим папой сделали нам песочницу, ей уже 20 лет! И играет в ней уже его правнучка!

У меня много родных. Здорово, что 9 мая 2025 года мы с трудом помещались за столом в гостях у бабушки с дедушкой. День Победы в нашей семье – особая дата. Деда не любит говорить о войне (как и его отец), потому что это воспоминания о потерях и боли.

Но это и радостный день – начало мирной жизни!

Угадайте, что сделал мой 83летний дед в 80-ю годовщину Великой победы? Посадил ГРУШУ! Как символ мира на земле!

Спасибо прадеду и деду за мирное небо и нашу спокойную жизнь!





НОВИКОВ
ЛЕОНИД ЯРОСЛАВОВИЧ

10 ЛЕТ, Г. МОСКВА

«СЕМЕЙНЫЕ УЗЫ»

СЕМЕЙНЫЕ УЗЫ

Я живу в Москве, но родословная моя берет свое начало в Чувашской Республике. Мы с семьей часто бываем там, в деревне Полевое Шептахово. Однажды, когда мы с мамой наводили порядок в старом доме моей прабабушки, я нашел книгу «Беззубино». Мама сказала, что так раньше называлась наша деревня. Я спросил: «Почему такое смешное название у деревни? Разве в деревне жили беззубые люди?» – как оказалось, это старое, измененное название моей деревни на русском языке, раньше деревня называлась Тархан Бисубино, по имени основателя Бисубки Бичурина.



Мне стало интересно узнать больше о моем доме в республике Чувашия, о всей моей семье. Мы с мамой стали читать эту книгу, она мне объясняла непонятные слова.

Чувашия находится недалеко от столицы. Если ехать по нижегородской дороге, то выходит примерно 600 верст. Чувашская Республика граничит с Нижегородской и Ульяновской областями, республиками Татарастан, Марий Эл и Мордовией. Мы все находимся так близко, у всех республик разные национальные языки, и все мы говорим и учимся на русском языке. Чувашская Республика находится в зоне среднего климата, там есть степи и леса. Зимой там очень холодно, но летом очень жарко. Чăваш (спокойный, скромный, мирный) – это потомки «серебряных» булгаро – суварских предков.

Чуваши православный народ. В далеком прошлом они устали от разбойных набегов татар из Казанской крепости и попросили защиты у русского царя Ивана Грозного. Вольное присоединение чувашей к Руси было в 1551 году. В том же году чуваши приложили большие усилия в строительстве крепости Свияжск на Волге. Знакомство и воссоединение чувашского народа с Русским государством было по доброй воле, протекало миролюбиво, без принуждения и борьбы. Прикрепление и приобщение чувашей к русскому миру стало возможностью для полезного и культурного развития и процветания чувашского народа.

Основатель деревни, как ранее сказано, был Тархан Бисубка Бичурин. Слово «Тархан» означает человек, свободный от платежа податей и повинностей, имеющий жалование в царствование Ивана и Петра Алексеевичей, а также земли с грамотами на них и планами. Свое название деревня получила по имени основателя – деревня Бисубино, которая упоминается в «Межевой книге 1795».

Если читать внимательно, то межевая книга деревни Нургеч, села Рождественского и других деревень: «1795 года ноября 27 дня по указу Ея Величества Государыни Императрицы Самодержицы Всероссийской и прочая и прочая и прочая... Учинена межа Казанского наместничества в Тетюшском уезде селу Рождественскому др., Бисубиной, и др. (далее перечисленные деревни названы Общиной) с их пашенными землями, сенными покосами, лесными и прочими угодьями, которые во владении состоят из чуваш новокрещеных, ясачных крестьян смежною стороною того же уезда оброчной казенной земли, отдаваемой от Казанской казенной палаты на четырехлетнее содержание». Государственные крестьяне жили на выданных государственных землях и несли работу в пользу государства. С 1866 года получили право покупать земли на полную собственность. Они были относительно свободными. Создавали семьи и женились по своей воле на тех, кого любили. Выезжать без согласия властей не могли. Крестьяне наших деревень относились к государственным крестьянам.

На берегу Волги в 1555 году был укреплен город Шупашкар, ныне столица Чувашии – Чебоксары. Там находится памятник Матери Покровительнице. Удачное место, красивый вид на город, поза женщины, которая, кажется обнимает город. Добрые слова на постаменте на русском и чувашском языках: «Благословенны дети мои, живущие в мире и любви!». Потом возникли и другие города на территории Чувашии. Тетюши был построен в 1558 году, Козьмодемьянск – в 1583 году, Цивильск (построен на месте старой крепости Тухчин), Ядрин – в 1584 году и другие селения.



Есть чувашская пословица: «Человек должен знать и помнить своих предков на семь поколений». Разумение, понимание и выполнение этих заветов и наказов требовали от нас наши отцы и деды. Знать и чтить свой род и родных, помогать и поддержать их в трудное время, вместе победить трудности, пересилить несчастья, вместе с родней веселиться и радоваться на праздниках, вместе дружно жить – завещали нам наши деды. Большая родня – это большая сила. Мы и сейчас поддерживаем родственные связи и помогаем друг другу, хоть в поле помочь, хоть дом построить.

Первое упоминание о моих родственниках (1540-1600 гг). Моего прадеда в 11 колене звали Ибрагим Иванеев/Ивантаев (в крещении Яков Андреев). Очень интересные раньше имена были. Вроде имя мусульманское Ибрагим, а фамилия от русского имени Иван. Сначала он был язычником, затем принял христианство. Крещение населения деревни Турхан произошло в 1749 году. Происходило это примерно так: в деревню

приходила команда солдат со священником, население отправляли в озера или в пруды, крестили и присваивали новые православные имена. Отчество давали по имени крестного отца. Если в деревне был крещеный человек, то привлекали и его. При отсутствии крещеного человека, крестным отцом становился или сам священник, или офицер команды. Я предполагаю, что он и участвовал в сражении за Казань. Развитие семейного рода с глубины веков считали по мужской линии. Землей наделяли людей только мужского пола. И сейчас эта же земля, как и раньше, принадлежит нашей семье. В моей семье фамилия давалась по имени отца: Кондратий – Кондратьев, Ефим – Ефимов, Тарас – Тарасов. Всё пошло от Ибрагима (Якова). У него было четверо детей, в том числе мой прадед в 10 колене – Полмейка. У Полмейки был сын Фёдор Полмейкин, и у него трое детей, в том числе сын Никита – мой прадед в 9 колене. У Никиты в свою очередь было уже пять детей: Степан, Николай, Михаил, Иван и Фёдор и так далее. Данные взяты из церковных книг, переписи населения и из книги «Беззубино», которая упоминалась ранее. Я очень удивился насколько глубоко, далеко в столетия уходит мой род. И имена какие интересные, сейчас таких и нет. Особо хотелось бы упомянуть деда 20 столетия, ведь сохранилась его фотография.

В нашем ряду было большое количество защитников и воинов, как со стороны прадедушки, так и со стороны прабабушки. Они участвовали и в Первой Мировой, и в Великой Отечественной, есть в роду и участники СВО.

В первые же месяцы Великой Отечественной войны большая часть трудоспособного населения Чувашской Республики ушла на фронт и на работу, в промышленность. Каждый житель города и деревни помогал фронту, кто чем мог. За четыре года войны, несмотря на отсутствие мужских рук в деревне, силами женщин и детей в колхозе вырастили урожай больше, чем за такой же период до войны. Когда мужчины уходили на фронт, женщины оставались с детьми, которых было довольно много – около 11-14 малых в одной семье. Но так как у нас очень дружная семья, все приходили друг к другу на помощь. Братья и сёстры сидели со своими племянниками, бабушки и дедушки тоже помогали, чем могли – деньгами, продуктами, времяпрепровождением с внуками. Помогали и старшие братья и сестры: они ухаживали за младшими, следили за ними, помогали воспитывать, ведь очень трудно справляться со всем в одиночку.

Не все вернулись с фронта. Они погибли, защищая Родину: Один из таких примеров – мой прадед, который участвовал в Великой Отечественной войне. Был призван Комсомольским районным военкоматом. Из республиканской книги Памяти: «Ефимов Семен Ефимович. 1905 года рождения. Чуваш. Рядовой. Пропал без вести в 1942 году». Мы с моей семьёй стали искать о нём его данные и обнаружили информацию в архивах Минобороны. Оказалось, что его перепутали с другим Ефимовым Семёном Ефимовичем, того же отчества и года рождения.

В архиве Минобороны у нашего прадеда указаны место призыва Комсомольский РВК, ФИО, год пропажи без вести – 1942, жена, моя прабабушка, Чернова Ольга Ивановна и отсутствует боевой путь.

У другого военного Ефимова Семена Ефимовича, того же года рождения и даты пропажи без вести, призван Марпосадский РВК целых два боевых пути – Сталинград и Подмосковье. И фотография моего деда прикреплена к историческим документам этого участника ВОВ Ефимова Семёна Ефимовича. Может, это один человек и тот же человек. Сейчас нам предстоит большая работа по восстановлению исторической памяти этой тайны, и многих других, потому что есть много скрытых и неизвестных фактов.

Семья – это основа государства, основа народа. Всегда хорошо знать, кто были твои предки, чем они занимались, их культуру и ценности. В те далекие времена также по утрам всходило солнце, светила луна, пели птицы, цвели сады и поля. Наши дальние родственники тоже рождались, росли, влюблялись, женились, растили детей, радовались жизни. Они также, как и мы сейчас, чувствовали, любили или сердились, боролись с трудностями, надеялись на лучшее будущее, старались устроить жизнь своих детей лучше, чем сами прожили. Они нам передали свои генетические данные, благодаря родителям и предкам мы именно такие, какие мы есть сегодня. С такой внешностью, с таким характером и с таким здоровьем. Как у В.Высоцкого: «Я вышел ростом и лицом, спасибо матери с отцом». Проследив жизненный путь развития своего рода, можно больше понять и любить свой род, свою родню и свою родину. Я очень люблю историю и хочу её изучать, это очень увлекательная наука.

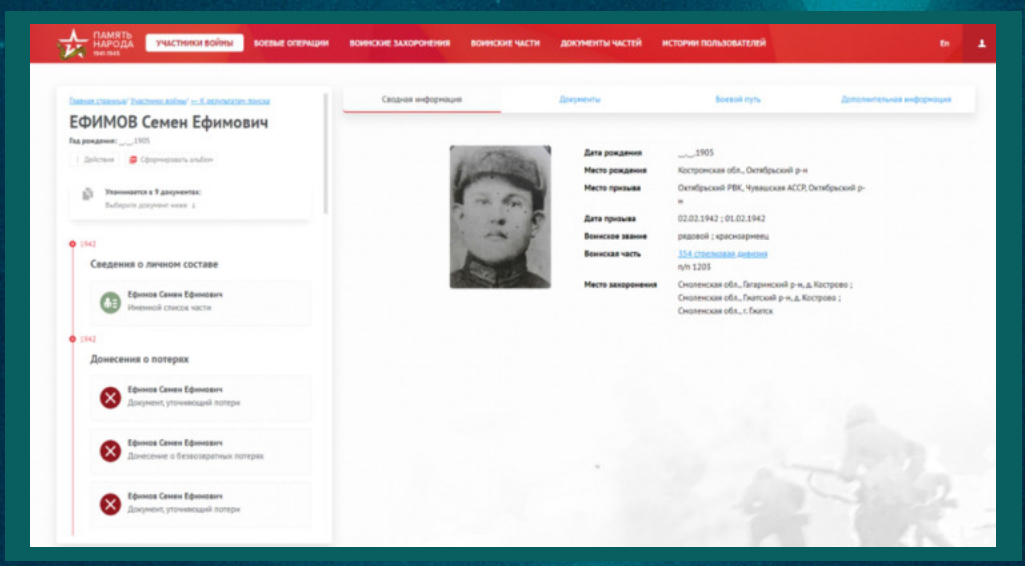

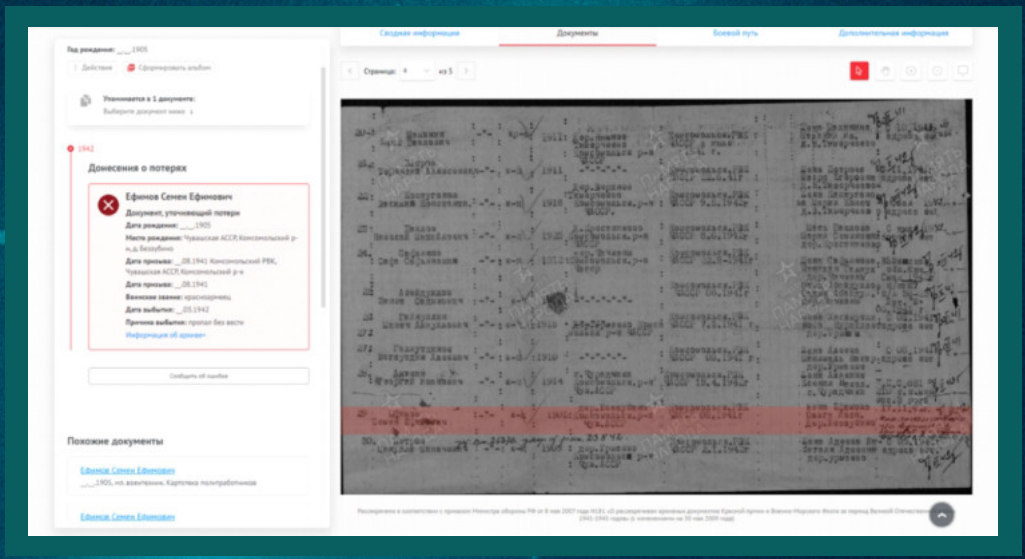



ПАТИЕВА АМИНАТ МАГОМЕДОВНА

7 ЛЕТ, РЕСПУБЛИКА ИНГУШЕТИЯ

«РАССКАЗ БАБУШКИ ЗЕЙНАП
О ВЕЛИКОЙ ОТЕЧЕСТВЕННОЙ ВОЙНЕ»

Рассказ бабушки Зейнап о Великой Отечественной войне

Моя бабушка Зейнап всегда с гордостью рассказывала свои воспоминания о Великой Отечественной войне. Её история начиналась с того, как она ещё совсем юной девочкой узнала о начале войны. Это было в 1941 году, когда мир вокруг вдруг изменился.

«Мы как-то сидели за столом и ужинали, когда к нам пришли соседи с тревожными новостями. Война! – вспоминает бабушка, – мне тогда было всего шестнадцать, и я не совсем понимала, что это значит. Но вскоре мы все почувствовали её ужас рядом с собой».

Сначала бабушка работала на заводе, где выпускали боеприпасы. «Нас, молодых девушек, мобилизовали. Мы работали сутками напролет, ведь нужно было поддерживать армию. Я помню, как мы делали свою работу с упорством и надеждой, рассчитывая, что наши усилия помогут закончить войну быстрее».

Но несмотря на упорный труд, каждый день приносил страшные новости. Бабушка говорила о том, как в их город приходили письма от солдат. Она помнит, как они с подругами собирались и читали их вслух, плача и смеясь, ведь в каждой строчке чувствовалась поддержка и любовь. «Мы старались не терять надежды», – говорила она.

Во время войны бабушка потеряла многих знакомых и родственников. «Это было тяжело, но мы поддерживали друг друга, ведь надо было выживать», – вспоминала она. Соседи объединялись, помогали друг другу, делились продуктами и теплой одеждой.

Когда фронт приблизился к её дому, бабушка и её семья спасались от бомбежек. «Мы прятались в подвале, слушая, как над головой гремят самолеты. Я молилась, чтобы все это поскорее закончилось», – делилась она.

Но несмотря на все ужасы, бабушкин дух и надежда не угасали. Когда война наконец закончилась в 1945 году, радость переполнила город. «Мы плакали от счастья. Это было словно возрождение, словно весна пришла в нашу жизнь снова», – рассказывала бабушка.

С тех пор, как закончилось это страшное время, бабушка Зейнап старалась передавать свою историю молодежи. Она говорила им о важности мира, о мужестве и солидарности. «Мы должны помнить, как сложно было нашим предкам, и ценить каждый день мирной жизни», – вот что оставила она нам в наследство.

Так бабушка Зейнап стала живым свидетелем истории, её воспоминания остаются с нами, как урок и напоминание о том, сколько сил и мужества потребовалось, чтобы добиться мира.

ПРОШИН
АНТОН АЛЕКСЕЕВИЧ

7 лет, Московская область

«Анна и ее подвиг»



АННА И ЕЕ ПОДВИГ

В маленькой деревеньке, затерянной среди бескрайних русских полей, жила бабушка Аня. Морщинки паутинкой покрывали её лицо, а глаза, хоть и потускневшие от времени, всё ещё хранили искру озорства и непоколебимой силы. Дети любили слушать её рассказы о стародавних временах, о волшебных существах и диковинных зверях. Но одна история, которую бабушка рассказывала редко и тихо, была о войне. О той войне, что опалила её юность огнём и кровью, оставив незаживающие шрамы на сердце. Тогда Ане было всего семнадцать. Война ворвалась в мирную жизнь, как хищный зверь, разрушая всё на своём пути. Парней забрали на фронт, а девушки, едва расцветшие, встали на защиту родной земли. Аня, хрупкая и тоненькая, как берёзка, не испугалась. В её сердце горел огонь, огонь праведного гнева и любви к своей земле. Она стала санитаркой. Под свист пуль и грохот взрывов Аня выносила с поля боя раненых солдат. Перевязывала, успокаивала, шептала слова поддержки. Её маленькие руки, привыкшие к вышиванию и вязанию, теперь умело накладывали повязки и останавливали кровь. Однажды Аня оказалась в окружении. Немцы наступали, а отряд, в котором она служила, был отрезан от основных сил. Скрываясь в густом лесу, они из последних сил отбивались от врага. Боеприпасы заканчивались, силы таяли. Казалось – надежды нет. В этот критический момент Аня вспомнила о заброшенной землянке, которую она обнаружила во время одной из разведок. Землянка находилась в глухом овраге, скрытая густыми зарослями. Она рассказала о ней командиру. И было решено – идти туда, искать спасения.

Под покровом ночи, тихо, как тени, отряд двинулся к оврагу. Аня шла впереди, прокладывая путь в темноте. Вдруг она услышала немецкую речь. Прямо на их пути стоял вражеский патруль. Затаив дыхание, Аня ждала. Сердце бешено колотилось в груди. В голове проносились мысли о родных, о доме, о мирной жизни, которой, возможно, больше никогда не будет. Внезапно в голову пришла смелая, почти безумная идея. Аня немного знала немецкий, который ей пригодился в детстве, когда она дружила с дочкой местного лесничего, немки по происхождению. Выпрямившись, Аня вышла навстречу патрулю. Немцы, удивлённые, направили на неё автоматы. Аня, стараясь говорить уверенно, скомандовала им идти в противоположную сторону, уверяя, что там скрываются русские партизаны. Она придумала историю о крупном отряде, готовом атаковать немцев с тыла. Её смелость и уверенность сбили немцев с толку. Они поверили. Помявшись, патруль повернул и скрылся в лесной чаще. Аня же, едва сдерживая дрожь в ногах, вернулась к своим. Она провела отряд к землянке. Там, в безопасности, они дождались подкрепления. Этот подвиг Ани не остался незамеченным. Её наградили медалью «За отвагу». Маленькая, хрупкая девушка смогла перехитрить врага, проявив недюжинную смекалку и мужество. Эта история стала легендой, которую передавали из уст в уста. А бабушка Аня, рассказывая её внукам, всегда добавляла: «Война – это страшно. Берегите мир. Цените жизнь. И никогда не забывайте тех, кто отдал свои жизни за наше счастливое будущее». И её слова, полные боли и мудрости, навсегда запечатлевались в детских сердцах.



САМОЙЛОВА АРИНА АНДРЕЕВНА

10 ЛЕТ, Г. КРАСНОЯРСК

«ЛЮБОВЬ СКВОЗЬ ПРЕГРАДЫ (ЛЮБОВЬ СКВОЗЬ ПЕПЕЛ ВОЙНЫ)»

ЛЮБОВЬ СКВОЗЬ ПРЕГРАДЫ (ЛЮБОВЬ СКВОЗЬ ПЕПЕЛ ВОЙНЫ)

Ветеринарный чемоданчик из потертой кожи – единственное, что прадед взял с собой на фронт в 1941 году. Он не был тем человеком, который говорил много, но это было одним из первых воспоминаний о начале Великой Отечественной войны. Его руки, привыкшие лечить, а не убивать, спасли сотни лошадей и собак в армейских полках. Но война не щадила ни людей, ни зверей. В 1942-м под шквальным огнем он попал в плен. Немцы, увидев его мастерство, заставили ухаживать за своими кавалерийскими лошадьми. В бараке для военнопленных, где отчаяние было гуще дыма, он шептал имена погибших друзей, вспоминая, как их расстреливали на его глазах за попытку побега. Прошло много лет, но каждый раз, когда он вспоминал своих, таких близких, людей, он закрывал глаза, в горле был ком, а по щеке катилась скупая слеза.

Лагерные годы превратили ненависть в пепел – немцы уважали его за преданность делу. Комендант даже подарил ему книгу по ветеринарии на немецком, которую прадед, стиснув зубы, принял молча. Он выживал ради одного: вернуться в родную деревню под Смоленском, где остались яблони его детства.

Но домой он попал лишь в 1947-м – не героем, а «подозрительным элементом». Поезд увез его не на запад, а в бескрайние степи Казахстана, в бараки для спецпоселенцев. Там, в пыльной конторе, он впервые увидел её – высокую голубоглазую девушку, пытавшуюся объяснить что-то на ломаном русском. Эмма, моя прабабушка, дочь поволжских немцев, сосланных сюда ещё в 1941-м, говорила на диалекте, смешанном с казахскими словами. Она привела больную овцу, и дед, не спрашивая разрешения, начал её лечить.

Они спорили обо всём: он – о Сталине и победе, она – о невинности своих родителей, расстрелянных за фамилию Брехт. Разговаривали знаками, рисовали схемы на песке, смеялись над ошибками в речи. Когда прабабушка впервые спела ему колыбельную на немецком, прадед заплакал – это был язык тех, кто убил его друзей, но и язык той, что стала его половинкой.

Свадьбу сыграли в старой конюшне: соседи-казахи принесли курт и баурсаки, а прадед, нарушив запрет, надел сохранившийся орден Красной Звезды. Позже в семье родились три прекрасные девочки, мои бабушки. Дети росли под истории о войне, которые он рассказывал по вечерам, и под немецкие сказки, которые шептала прабабушка, гладя их светлые волосы.

Он так и не посадил яблонь в Казахстане – говорил, что корни его остались в русской земле. Но, когда прабабушка Эмма умерла в 1998-м, в её гроб он положил ту самую немецкую книгу по ветеринарии и горсть смоленской земли, которую тайком хранил в жестяной коробке.

«Они спасли друг друга», – говорит наша мама, показывая фото: молодой офицер с грустными глазами и девушка в платье из перешитого мешка стоят под бескрайним небом, где смешались запахи полыни и яблок.

Мы выросли на этих историях и очень гордимся нашим прадедом, что, несмотря на всю бесчеловечность, что его окружала, он был человеком с большой буквы. Он сделал многое для блага нашей семьи и для Родины, как и сотни тысяч людей в то непростое время.



Панина Алисия Андреевна

9 лет, Ульяновская область

«История длиною в жизнь»

ИСТОРИЯ ДЛИНОЮ В ЖИЗНЬ

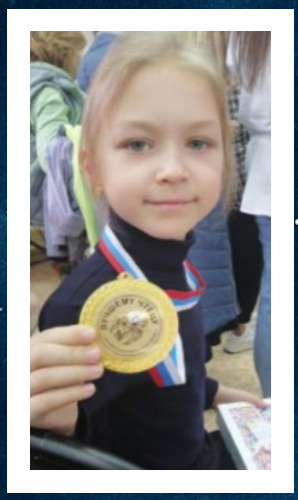

Здравствуйте, меня зовут Алисия и мне недавно исполнилось 9 лет. Моя жизнь проходит прекрасно и беззаботно, как жизнь ещё многих сотен и тысяч таких же простых детей, как и я. Но кем была бы я без них, без своих Героев, и была бы я вообще?..

Каждый день я стремлюсь познать что-то новое в жизни, в школе, на тренировках, на прогулке с друзьями. Пока весь этот опыт – это моя маленькая жизнь, да, бывают ошибки, но у кого без них?

Я занимаюсь спортом – гимнастикой и танцами. Люблю рисовать и учиться. Ещё в свободное время я мастерю и сочиняю разные интересные истории, кстати, в конце моего рассказа я приготовила сюрприз для читателей – закладки для книг с цитатами из произведений о войне, которые я уже прочитала. Делюсь с Вами, надеюсь они будут полезными и интересными.

Также я очень много путешествую по своей любимой стране. Я побывала в таких городах России, как Казань, Санкт-Петербург, Калининград, Оренбург, Самара, Ульяновск, Зеленоградск, Тольятти и другие. В каждом городе своя атмосфера и культура!

В свои девять лет я понимаю, что все люди разные и каждый стремится к реализации своих целей. Уже на протяжении пяти лет я успешно принимаю участие в различных конкурсах и мероприятиях, проектах, посвящённых истории моей страны, может, сказалось то, что моя мама учитель истории и обществознания, а папа – военнослужащий. Да, мой папа уже несколько лет практически не бывает дома, потому то служит и защищает нашу Родину. Но сегодня я бы хотела рассказать не о службе своего папы, а о своём прадедушке по маминой линии, которого я никогда не видела, но много раз слышала о нём и о его подвигах на войне…

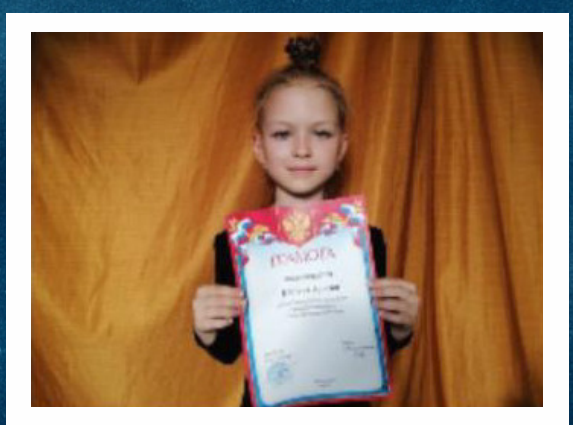



Итак, темой моего рассказа сегодня станет история длиною в жизнь о жизни родного мне человека.





Истории моих самых дорогих мужчин, на которых и будет основан мой рассказ.

Мой прадедушка по линии мамы – Репин Иван Павлович – старший сержант, служил он в танковых войсках. Родился в далёком 1918 году. Как говорит мой дедушка (его сын) – непростое время отец выбрал для своегорождения, и при этом всегда улыбается. Время было какое-то неопределённое… У моего прадедушки родились пятеро детей, младшим из которых является мой дедушка – Репин Анатолий Иванович, именно он мне и рассказывал все эти интересные истории. Так вот, весной 1939 года молодой Ваня был призван Малокандалинским РВК Ульяновской области в ряды Красной Армии. Домой сразу после службы он так и не вернётся, потому что, не приходя со службы в армии, он сразу же уйдет на фронт.

Какое же страшное это слово – ФРОНТ – мне кажется, надо быть смелым, отважным и бесстрашным, а ещё очень сильно любить свою Родину, чтобы уйти на этот самый фронт. Возможно, любить Родину сильнее, чем тех, кто с тобой рядом, а может, это и есть любовь к семье – встать и уйти на их защиту? Ведь, наверняка, мой прадедушка, даже будучи таким юным, уже прекрасно понимал, что, уйдя на фронт, он, возможно, больше, никогда не увидится со своей семьёй, со своей любимой мамой, которая с таким трепетом и любовью провожала юнца в армию.

Продолжим… Итак, мой прадедушка, отслужив в армии, уходит на фронт. Сейчас он ещё не знает, как трудно будет впереди, какая долгая и сложная дорога его ждет: потери, ранения, контузии, верные друзья и долгожданная встреча с семьёй и любимой мамой, которая всё же сможет, она обязательно дождется своего сына, несмотря на все сложности и трудности тыловой военной жизни. Мой прадед служит верой и правдой, он пройдёт всю войну, с того самого первого дня 22 июня 1941 года до победного 9 мая 1945Мой прадедушка - Репин Иван Павлович года!

В период Великой Отечественной войны мой прадедушка служил механиком-водителем 126-го отдельного танкового батальона. В 1943 году в битве за Новороссийск он был ранен в правую руку, но, несмотря на это продолжил воевать. Потом был недолгий госпиталь и снова война, та самая беспощадная и страшная, которая не щадила ни младенцев, ни стариков.

Прадедушка – мой Герой! Ведь, если подумать, то все прадедушки и прабабушки – наши великие Герои! Ведь именно благодаря им, их смелости, отваге, героизму есть я и мои друзья, есть мои родители, и есть мои дедушка и бабушка! Благодаря моему прадедушке, а теперь ещё и папе, надо мной мирное небо, оно чистое и спокойное, и я хочу, чтобы голубое небо было над всеми детьми Мира, над всеми взрослыми, кто не допускает войны! В нашем мире и так много бед, разрушений и страданий, на уроках окружающего мира учитель Татьяна Александровна нам рассказывает о стихийных бедствиях, болезнях и эпидемиях, о войнах и о том, как взрослые всего мира защищают свою Родину, своих детей и борются с этими глобальными проблемами. Подумать только, как сложно быть взрослым, ты в ответе за всё...

После госпиталя прадедушка вернулся на фронт. Много раз он ходил в разведку в составе разведывательного батальона танковой дивизии, доставляя ценные сведения о противнике. Не жалея собственных сил, здоровья, а порой и самой жизни, молодой Ваня громил своего врага в смертельных боях! Мой прадедушка был награждён медалью «За боевые заслуги», медалью «За отвагу», Орденом Красной Звезды.

До конца войны мой прадед был на фронте и сражался, несмотря ни на что. Потом, когда он вернётся, седая мама (моя прапрабабушка) встретит почти такого же седого мальчишку, спустя долгие 6 лет... Все эти долгие годы мама ждала своего Ванюшу, того самого юнца, которого проводила в далёком 1939 году в армию. 1945 год для семьи Репиных станет не только годом окончания кровопролитной войны, но и годом воссоединения семьи, возвращения повзрослевшего седого мальчишки домой, чья жизнь ещё впереди.

Война... Пробовала описать войну прилагательными – немыслимая, кровопролитная, страшная, ужасная, ненужная, невыносимая, кровавая, смертельная, разрушительная, губительная, беспощадная... Что хорошего в войнах, кто их придумал и кому они нужны? Наверное, это вопрос, на который не в силах ответить ни один взрослый. Я рассуждаю, возможно, по-детски, но ищу ответы на недетские вопросы. А теперь это страшное слово надолго и далеко отодвинуло от меня моего папу. Почти три года, подумать только, мне было 6 лет, а сейчас уже 9. Мама сказала, что имя папы писать нельзя, пока он там. Но написать, где он служил до того, как ушёл, могу. Мой папа служил в Управлении Федеральной службы безопасности Российской Федерации. Он охранял безопасность нашей страны!

Жизнь моего прадедушки удачно сложилась после войны, хоть и было очень тяжело в послевоенное время, он женился и у него родились дети – мои бабушки и дедушки. Мой дедушка родился в 1961 году – самый младший ребёнок из пятерых, когда прадедушке было уже 43 года. Мой прадед очень рано ушел из жизни, в 1984 году – в 66 лет. Под конец жизни у моего прадедушки начались проблемы с ногами. Я его никогда не видела, только на фотографиях. Но мой дедушка очень на него похож! Сейчас моему дедушке 63 года, и он практически не ходит, несмотря на то, что для меня он еще молодой и задорный. Мне очень хочется продлить его жизнь и сделать её счастливой, беззаботной и долгой, но я не волшебница и не фея, и волшебных таблеток в мире взрослых людей не существует...

Я верю, что мой папа, как и прадедушка в далёком 1945 году также вернется домой и все будут счастливы, а жизнь станет такой, как и раньше – счастливой, красочной и весёлой. Я знаю, что всё плохое всегда заканчивается и выглядывает солнышко, так и войны закончатся, и люди будут жить в мире!

Нити Родословной тянутся с нами долгие годы и столетия, всё началось с 1918 года, когда родился мой главный Герой – мой прадедушка Репин Иван Павлович, затем мой дедушка – Репин Анатолий Иванович, потом родился мой папа, а ещё есть я, и, кто знает, может быть, я стану тем человеком, который продолжит эту геройскую линию родословной, эту едва заметную тонкую линию, которая незримой нитью связывает наши поколения.

Прадедушка и Папа – я горжусь Вами! Вы – мои главные Герои! Вы – мой пример и моя гордость. Вы – моё прошлое, настоящее и будущее. Без Вас не было бы меня!

Своё стихотворение я посвящаю своему прадедушке Репину Ивану Павловичу, я помню, я горжусь тобой, мой Герой!

Мой прадед был на войне,
В том огненном, страшном сне!
Он храбро сражался в бою,
За Родину, землю свою!
Прошёл он сквозь пламя и дым,
Остался навеки живым
В рассказах, в памяти нашей,
Героем, не знавшим страха.
И пусть много лет уж прошло,
Но эхо той битвы слышно,
Мы помнить обязаны тех,
Кто жизнь положил за всех!
За мирное небо над нами,
За то, чтобы мы не страдали,
За будущее светлое наше,
И подвиг их – подвиг бесстрашный!
Пусть слава Героям гремит,
И память о них не молчит.
Они – наша гордость и честь,
Их подвигов не перечесть







РУДЫЙ
АЛИСА АЛЕКСАНДРОВНА

10 лет, Ленинградская область

«МЕЖДУ ВОЙНОЙ И МОРЕМ:
НИТЬ ЖИЗНИ МОЕГО ПРАДЕДУШКИ.»



Между войной и морем: нить жизни моего прадедушки

Все проходят историю в школе, но, на мой взгляд, не менее важно помнить, знать и чтить историю своей семьи.

Общемировая история вершится людьми, которые совершают маленькие и большие подвиги. А память о них хранится многие годы в фотографиях, записях и других мелочах.

Сегодня я хочу поведать вам о человеке, не только являющимся моим предком и сотворившим историю моей семьи, но и о человеке изменившем историю многих людей

Все проходят историю в школе, но, на мой взгляд, не менее важно помнить, знать и чтить историю своей семьи.

Общемировая история вершится людьми, которые совершают маленькие и большие подвиги. А память о них хранится многие годы в фотографиях, записях и других мелочах.



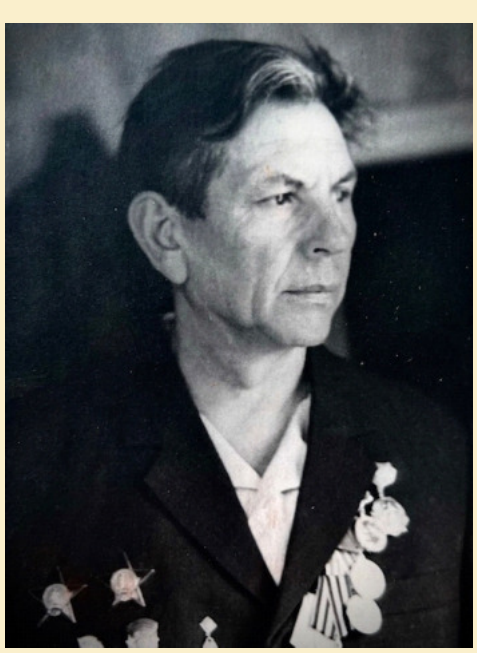

В далеком 1959 году в школах ввели производственное обучение, а моего прадедушку пригласили работать в Толмачёвскую школу. Под его руководством на месте сгоревшей немецкой пекарни построили учебный комбинат, он лично проектировал здание, цеха и изготавливал деревообрабатывающие станки. Школьники старших классов помогали с азартом. Прадедушка был заместителем директора по производственному обучению с 1959 по 1975 год, преподавал токарное дело и черчение.

Благодаря ему школа выпускала не просто выпускников, а готовых специалистов токарей, столяров, обмотчиков эл. двигателей, слесарей от 1 до 3 разряда.

Многим это пригодилось в жизни и стало их призванием.

Сегодня я хочу поведать вам о человеке, не только являющимся моим предком и сотворившим историю моей семьи, но и о человеке изменившем историю многих людей.

Вам привет от школьных друзей,
Комбината, где, скажем, музей,
Где витает дух славы, труда.
(Жаль, дорожка забыта туда.)

И стоят там, скучая, станки,
С инструментами верстаки…
Где ты, слава былая – награда
Того школьного комбината?

Пусть ветшает любимое здание –
Ваших мыслей и рук создание, –
Не затмятся вовек заслуги,
Всё вернется на свои круги.



Это отрывок из стихотворения Елены Романовны Кузнецовой посвященного моему прадедушке. Она была учителем русского языка и литературы в Толмачёвской школе.

Борис Иванович родился 10 февраля 1915г. Одно из первых его воспоминаний, как в три года он, босоногий мальчишка, пас гусей. Тогда работали все: и взрослые и дети. Летом крестьянский труд особенно тяжёл. В 14 лет прадедушка уже поступил в Омский речной техникум на специальность Техник судоремонта, а по окончании начал работать.

20 марта 1937 года был призван в армию. До 8 ноября 1939 года служил на Тихоокеанском флоте, а затем был принят конструктором на Ленинградский судоремонтный завод «Юный Водник», поступил в институт связи им. Бонч-Бруевича в Ленинграде. Окончив 1 курс, был мобилизован 24 июня в действующую армию. Всю войну он провел в Ленинграде на Балтийском флоте. Блокада, бомбёжки, борьба за жизнь свою и своего судна. Прадедушка награжден 2 орденами Красной Звезды, орденом Отечественной войны, и множеством медалей. Войну вспоминать не хотел, говорил: «Страшно тяжелая, грязная работа». За что получал награды – не рассказывал.





Конечно, человек с такой историей не мог оставить свою семью без реликвии, даже того не подозревая. Для многих это что-то драгоценное, но для моей семьи самая великая ценность – память о том, кто ты есть и кто твоя семья. Для нас ценной вещью является вот эта сковорода – единственное, что мой прадедушка пронёс через всю войну, мы её очень бережём! Ведь в этой, казалось бы старой и простой вещи, хранится целая история, которую мы никогда не узнаем.

После войны жизнь продолжалась. 07.02.1946 года мой прадедушка был направлен в Толмачёво работать директором судоремонтных мастерских, чтобы восстанавливать разрушенное войной. Показываем фото его.

Зелёное поселение на берегу реки у железной дороги. С того времени вспоминал первое знакомство с производством. В цеху без окон и дверей у костра сидели грелись худые, грязные подростки – только глаза блестели. Он строил корабли, которые ходили по реке Луге и другим рекам. Некоторые из них предоставлены на снимке. В краеведческом сборнике, написанном Матвеевым сказано, что Богатырев Борис Иванович был талантливым конструктором и руководил судоремонтными мастерскими в Толмачево. Он создал уникальную газогенераторную установку для судов, которую высоко оценили специалисты, а ещё под его руководством впервые изготовили гребневой винт – это было настоящим прорывом того времени! Благодаря его изобретательности и упорству мастерские смогли делать сложные детали сами, а не ждать их из Ленинграда. Это помогло развить речной флот нашего края.

В тот период времени мой прадедушка встретил прабабушку, они прожили вместе до конца своих дней и стали примером крепкой, любящей семьи для многих поколений: моей бабушки, их дочери и мамы, их внучки. В доме всегда царила атмосфера праздника и счастья, любви и поддержки, что позволило им вырастить несколько поколений моей семьи, пронеся эти умения сквозь поколения.

Для меня пример моего прадедушки – пример стойкости и мужества и напоминание, что несмотря на все тяготы судьбы, важно оставаться человеком и делать этот мир лучше!



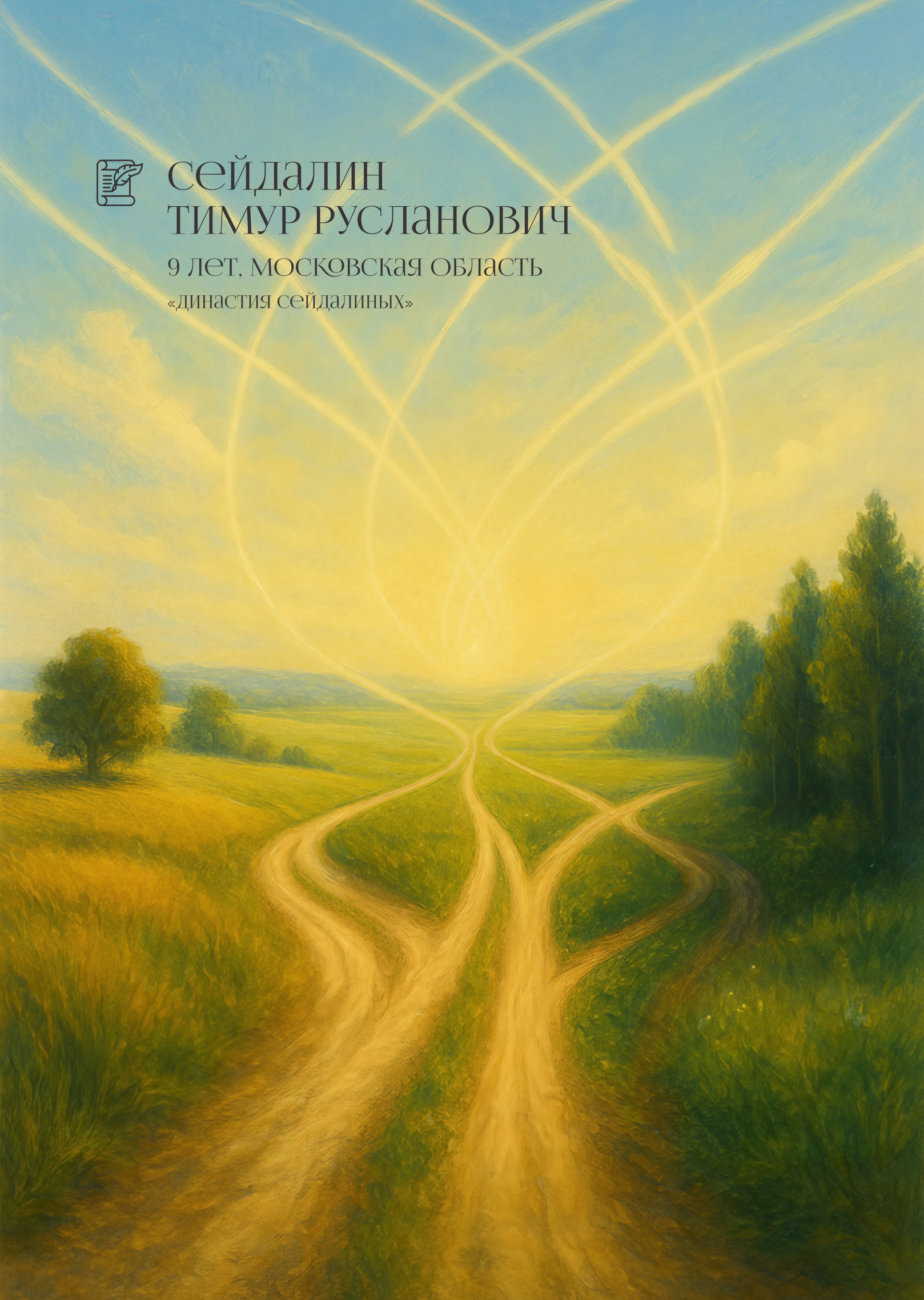

сейдалин
тимур русланович

9 лет, московская область

«династия сейдалиных»

Династия Сейдалиных

Я, Сейдалин Тимур Русланович, ученик 2а класса, Ильинской средней общеобразовательной школы имени полного кавалера ордена Славы И. И. Сидорова. Хочу рассказать о своей замечательной семье.

История каждой семьи уникальна, но особое значение она приобретает, когда поколения связывают себя с благородным делом служения Отечеству. Семейные реликвии, передаваемые из поколения в поколение, становятся символом верности традициям и преемственности ценностей. Династия Сейдалиных – яркий пример такой преданности долгу.



Прапорщик полиции Руслан Сейдалин, сотрудник вневедомственной охраны из Муравленко, был удостоен знака почета «Династии МВД России» III степени, продолжив дело отца, подполковника милиции в отставке Рашида Сейдалина, награжденного знаком II степени. Рашид Сейдалин, с гордостью вспоминает своего отца, Сейдахмета Ахпантаевича, прошедшего Великую Отечественную войну и посвятившего жизнь охране порядка.

Для Рашида Сейдалина награда отца – это не просто металл, а зримое воплощение его жизненного пути, пример для подражания.

Работа в уголовном розыске захватила Рашида Сейдалина с головой. Бесконечные дежурства, оперативные мероприятия – все это требовало полной самоотдачи и умения быстро принимать решения. Но молодому оперативнику нравился этот ритм, он чувствовал себя на своем месте, ощущал, что приносит пользу обществу.





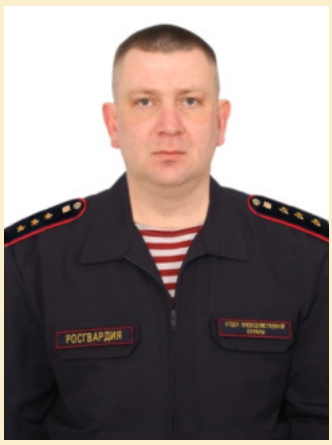

Первые раскрытые дела придали уверенности, а поддержка опытных коллег помогала преодолевать трудности. Рашид Сейдалин быстро учился, впитывая знания и навыки, необходимые для успешной борьбы с преступностью. Он умел находить общий язык с людьми, располагать их к себе, что было крайне важно в работе с подозреваемыми и свидетелями.

Со временем Рашид Сейдалин стал одним из лучших оперативников в своем отделе. Его профессионализм и преданность делу были отмечены руководством, его уважали коллеги и боялись преступники. Он посвятил службе в уголовном розыске долгие годы, оставаясь верным своей мечте и долгу перед Родиной.

И даже спустя годы, выйдя на заслуженный отдых, Рашид Сейдалин с гордостью вспоминал о своей работе в милиции, о тех днях и ночах, когда он рисковал жизнью ради соблюдения закона и справедливости. Он передал сыну не только профессию, но и те моральные принципы, которые сделали его уважаемым человеком.

Руслан Сейдалин, в свою очередь, видит в наградах отца и деда стимул для дальнейшего роста и развития. Он стремится быть достойным продолжателем семейной традиции, вкладывая в свою работу не только знания и умения, но и душу.

В свободное от службы время Руслан облачается в камуфляж, берет в руки металлоискатель и отправляется в леса и поля, где когда-то гремели бои Великой Отечественной войны. Для него это не просто хобби, а способ отдать дань памяти павшим героям, вернуть их имена из небытия.

Каждая найденная медаль, солдатский медальон или фрагмент оружия – это частичка истории, которую Руслан бережно собирает воедино. Он скрупулезно исследует каждую находку, стараясь установить личность бойца и сообщить его родственникам о месте упокоения.

Работа поисковика требует не только физической выносливости, но и терпения, внимания к деталям, а также глубокого уважения к прошлому. Руслан обладает всеми этими качествами в полной мере. Он считает своим долгом сохранять память о тех, кто отдал свою жизнь за мирное небо над головой.

Благодаря усилиям его других членов отряда «Ратибор» десятки солдат обрели покой в родной земле, а их имена вернулись из забвения.

Руслан с трепетом показывает сыну Тимуру фотографии деда и прадеда, рассказывая истории их жизни и подвигов. Он объясняет, что быть Сейдалиным – это не просто фамилия, а ответственность перед предками и обществом.

В доме Сейдалиных чтят не только профессиональные традиции, но и обычаи. За столом, где собирается вся семья, звучат песни и рассказы о прошлом, о предках, об их вкладе в развитие страны. Эти моменты единения укрепляют связь между поколениями и передают молодому поколению чувство принадлежности к большой и дружной семье.

Интерес Тимура к военной истории только усиливается. Он с увлечением слушает рассказы отца, читает книги, смотрит документальные фильмы, изучает биографии великих полководцев, участвует в раскопках, тем самым больше проникается уважением к семейным ценностям.

Тимур хочет стать следующим, кто примерит на себя форму защитника правопорядка, унаследовав от своих предков не только любовь к Родине, но и умение служить ей честно и самоотверженно.



СУРЬМА
ЕЛИСЕЙ ДМИТРИЕВИЧ

10 лет, Липецкая область

«Жизнь до и после войны»

Все дальше от нас уходят годы Великой Отечественной войны, и всё меньше остается тех, кто может рассказать о событиях из первых уст, непосредственных свидетелей тех лет. Именно поэтому так важно собрать информацию от этих людей, чтобы ничего не забыть, не потерять, чтобы не переписывали историю. Мы в неоплатном долгу перед ветеранами, и будем делать всё возможное, чтобы память о жизни и подвигах жила вечно. Особенно важно, чтобы свою историю знало и чтило наше молодое поколение.

Вероломное военное нападение гитлеровской Германии на нашу Родину началось 22.06.1941 года. Несмотря на героическое сопротивление Красной армии, несмотря на то, что лучшие дивизии врага, лучшие части его авиации разбиты и нашли себе могилу на полях сражения, враг продолжал лезть вперед. Гитлеровцы бросали на фронт новые силы.

Над нашей Родиной нависла серьезная опасность. Фашисты постепенно занимали ряд наших городов и районов.

Война фашистской Германии против СССР началась при выгодных условиях для нацистских войск. Войска были придвинуты к границам СССР, находились в полной боевой готовности. Неожиданно и вероломно нарушила пакт о ненападении заключенный в 1939 году между ней и СССР.

Наша страна вступила в смертельную схватку со своим злейшим и коварным врагом – германским фашизмом. Народ преодолевал многочисленные невыносимые трудности. Храбрость воинов Красной армии бессмертна. Наш отпор врагу креп и рос. Вместе с Красной армией на защиту Родины поднялся весь советский народ. Отстаивали свои земли.

Основным качеством людей были храбрость, отвага, незнание страха в борьбе. Вся работа была перепрофилирована на военный лад, отвечая интересам фронта и задачам организации разгрома врага. Моя семья тоже имеет отношение к периоду Великой Отечественной войны. Моя прабабушка Черникова Инна Михайловна и её брат Черников Юрий Михайлович – живые свидетели тех событий.

Воронежский фронт образовался с 7.07.1942 года по 25.01.1943 года (212 дней). Правобережная часть Воронежа и области была оккупирована немецкими войсками.

В соответствии с приказом №1 начальника Воронежского гарнизона Селиванова от 23.06.1941 года Воронеж и прилегающие районы объявлены зоной опасности воздушного нападения. Был введен режим светомаскировки и установлены сигналы ПВО. Были открыты все бомбоубежища, рыли «щели» от авиабомб. В городе был объявлен комендантский час.

Великая Отечественная война – одно из самых ужасных испытаний, выпавших на долю нашего народа. Ее тяжести и кровопролитие оставили огромный отпечаток в сознании людей и имели тяжелые последствия для целого поколения. Никто не подозревал, что многие жизни перечеркнет одно страшное слово – война. У целого поколения, рожденного с 1928 по 1945 год, украли детство. «Дети Великой Отечественной войны» – так называют таких людей. И дело здесь не только в дате рождения. Их воспитала война.

Дети и война – два совершенно несовместимых понятия. Война ломает и калечит судьбы детей. Но дети жили и работали рядом со взрослыми, своим посильным трудом старались приблизить победу…

Жизнь до и после войны

Немецкие войска зашли на территорию с. Землянска Семилукского района Воронежской области, где жила семья моей прабабушки Черниковой Инны Михайловны 26.05.1929 года рождения. Семья Черниковых : Михаил Васильевич рожден 11.07.1896 года, окончил 7 классов школы (директор Заготскота в селе); мама Вера Ивановна 30.09.1903 года, образование – 4 класса – бывшая сотрудница Землянской милиции. По тем временам грамотные люди. В семье кроме прабабушки Инны (13 лет) было 3 сына: Владимир – 16 лет, Юрий – 7 лет, Геннадий – 4 года. Советские войска отступали, и её отец Черников Михаил Васильевич вынужден был гнать скот из села, чтобы немцы не порезали скот. Старший сын Черников Владимир Михайлович ушел из села вместе с отцом. Жена с тремя детьми вынуждена была остаться в оккупированном селе.





Из воспоминаний И.М. Черниковой:

«5 июля 1942 года мы с подружками играли на улице и увидели, что с аэродрома стали подниматься самолёты и улетать в сторону города Воронежа. А с запада приближались черные самолёты. Не успели мы сообразить что-либо, как началась бомбёжка. Это было ужасно: разрывы бомб, вой пикирующих бомбардировщиков, звон разбитого стекла, крики людей – всё слилось в один гул. Началась паника. Этот день и ночь мы и ещё несколько семей провели в погребе на открытой местности».

А когда вошли немецкие войска в село Землянск, население охватил страх. На захваченной территории были чудовищные злодеяния – господство фашистов. В Землянске был жесткий оккупационный режим. Неограниченные права в отношении гражданского населения, карательные меры в отношении мирных жителей. В доме, где жила семья моей прабабушки, немцы организовали штаб. Семью отселили в другую половину дома. Жили под постоянным прицелом фашистов. Однажды из углублений печки вывалились спрятанные фото, там был родственник в военной форме. Фото отдали в немецкую комендатуру, где переводчицей была бывшая учительница немецкого языка. Она была в хороших отношениях с семьей Черниковых. Как-то ей удалось убедить немцев, что это чужой человек для семьи. Немцы, не разбираясь, выгнали Черниковых на улицу. Они ушли в нежилой дом. Голод, холод – в таких условиях жили люди на оккупированной территории.





В бывшей милиции был подвал. В этот подвал фашисты сажали подозреваемых в пособничестве Красной армии людей и всех сопротивляющихся новому порядку. Били, убивали за непокорность, за отказ идти на работу, например, чистить дорогу на Воронеж от снега. Холод в подвале сковывал истощенных и измученных людей, люди болели и умирали. Гневно и тревожно было в селе. Боялись выйти на улицу. Во время бомбежек прятались в окопе в саду.

Труднейшим испытанием в истории села была Великая Отечественная война. 212 дней Землянск находился в тылу врага. Более двух тысяч жителей Землянска ушли на фронт, с полей сражений не вернулись 344 человека. За время оккупации в Землянском районе погибли 1772 мирных жителя, в том числе дети. В районе Землянска наши летчики наблюдали немало очагов пожаров (немцы жгли дома). Люди прятались в окопах, в бомбоубежищах. Самолеты летали низко, даже дети определяли, чей самолет летит по звуку мотора. В конце сада Черниковых была воронка от бомбы.

Старший брат Черников Владимир Михайлович был призван в декабре 1943 года военкоматом Землянска, служил на Юго-Западном округе Украины, где получил ранение в легкое. Сквозное пулевое ранение в ключицу, пуля вышла по диагонали через лопатку. Считали, что убит, – была большая потеря крови. Черникова Вера Ивановна получила письмо от земляка Псарева Алексея, что погиб. А оказалось, что другой землянский сослуживец – Степных Валентин – с трудом вынес с поля боя и спас. Черников Владимир Михайлович лежал в госпитале, награжден медалью «За боевые заслуги». Приказ 223/161 от 06.11.1977 г. Издан Президиумом ВС СССР. В главном храме ВС России размещен его портрет в галерее «Памяти и скорби», на сайте «Память народа»под номером 1731.

Его дочь Маликова (Черникова) Инна Владимировна вот уже 46 лет работает врачом в землянской больнице.

Когда Советская армия стала гнать фашистов с оккупированной земли, немцы старались захватить силой молодежь с собой и отправить в Германию на работы. В ту ночь семья Черниковых не спала, приготовили одежду (надели на себя все что было), котомку с едой, на случай если фашисты найдут. Эта беда не настигла их. Было пережито много всего во время оккупации. Народ организовывал всестороннюю помощь Красной армии, обеспечивали всем необходимым. В захваченных районах создавали невыносимые условия для врага и всех его пособников.





Освободили Землянск – все вернулись: местная власть и Михаил Васильевич с сыном. После освобождения Землянска многие дома были разбиты, сожжены, часть школы разрушена, дом Черниковых остался цел (Воронежская обл., с. Землянск, ул. Садовая 34). В данный момент в этом доме живет Черников Юрий Михайлович. Цела мебель, которую привезли с собой немцы.

В то послевоенное время даже писали на газетах между строк, так как не было тетрадей. Вместо парт в школах были обыкновенные лавки. Бабушка Инна (я её так называю) закончила 10 классов. Повезла документы в Воронежский университет на химическое отделение. Сдала все экзамены, но в списке принятых не оказалась. Нужна характеристика от Райкома комсомола, так как на оккупированной территории были и предатели, которые прислуживали фашистам. Возвращаться домой не ближний путь, поступила в Лесотехнический институт. Закончила его с красным дипломом (приложение 8). Было право выбора поехать в Подмосковье. Поехала на освоение целинных земель в Алтайский суровый необжитый край. Ближайшая больница 150 км! Не хватало учителей. Два года работала в школе учителем биологии, географии и немецкого языка. Война, оккупация закалили характер, выработали выносливость, стойкость. Со временем вернулась в Черноземье, работала на руководящих должностях в лесном хозяйстве, в строительном управлении.

Воспоминания о голоде, лишениях во всём военного лихолетья живут до сих пор в памяти моей прабабушки Черниковой Инны Михайловы. Ей уже 95 лет, а боль в душе и в сердце, видно, до конца её дней будет. Несмотря на такой солидный возраст, плохо видя, она шьёт и вяжет носки.

Войну с фашистской Германией нельзя считать войной обычной. Она является не только войной между двумя армиями. Это великая война всего советского народа против немецко-фашистских войск. Это не только ликвидация опасности, нависшая над нашей страной, но и помощь всем народам Европы, которые были под игом германского фашизма.

В летописи страны есть даты, заложенные в генетическую память народа. Навсегда. Навечно. Для всех и для каждого из нас без исключения это дата – 9 мая! День торжества жизни над смертью! День победы!

9 мая 2025 года в России будет отмечаться 80-летие Победы в Великой Отечественной войне. Этот праздник всегда будет жить в наших сердцах. В честь памяти бабушек и дедушек.

Благодарность и преклонение перед невиданным подвигом ветеранов-фронтовиков, их жен, детей, матерей, что стали тружениками тыла, прошедшие годы испытаний.

Мне кажется, что история складывается из маленьких крупиц, судеб простых людей, порою забытых. Мы должны всегда помнить, какой ценой победа досталась нашей стране. Для меня очень ценным оказалось, что моя прабабушка (Черникова Инна Михайловна) через всю свою жизнь несет память о своей семье, сохранила важные архивные документы военных лет. Теперь память о своей семье буду хранить я.







Татаркина Ангелина Максимовна

8 лет, Кемеровская область

«Маленький хранитель памяти»

МАЛЕНЬКИЙ ХРАНИТЕЛЬ ПАМЯТИ

В одном городе жил маленький мальчик по имени Максим. Он любил играть в песочнице и наблюдать за птицами в небе. Однажды, гуляя по парку, он заметил высокое дерево, которое, казалось, доставало до самых звёзд. На его ветвях висели разноцветные нити, напоминающие новогодние ленты. Но в отличие от обычных лент, эти нити были живыми и двигались.

– Привет, дерево! – сказал Максим. – Почему у тебя такие красивые нити?

Дерево с мягким шуршанием ответило:

– Это моя родословная. Каждая нить – память о моих предках. Максим начал разглядывать яркие нити. Одни были красными, другие – синими, жёлтыми и зелёными.

– Почему они разного цвета? – спросил Максим.

– Каждый цвет символизирует характер и судьбу моих предков, – ответило дерево. – Красные нити олицетворяют силу и смелость, синие – мудрость и спокойствие, жёлтые – радость и веселье, а зелёные – любовь к природе.

Вдруг из-за дерева вышел необычный герой – маленький фиолетовый человечек с большими глазами и крыльями, похожими на крылья бабочки. Он был одет в блестящий костюм, украшенный звёздами.

– Привет! Я Звёздный Ветер, хранитель памяти деревьев, – представился он. – Я пришёл, чтобы рассказать тебе о волшебстве, которое скрыто в этих нитях.

Фиолетовый человечек подошёл ближе и коснулся одной из красных нитей. Она засияла ярче, и Максим увидел, как перед ним разворачивается история о том, как далёкий предок дерева защищал свою семью.

– Это не просто нити, – объяснил Звёздный Ветер. – Каждая нить – это портал в прошлое. Ты можешь прикоснуться к любой из них и узнать о судьбе своих предков.

Максим был поражён. Он решил попробовать. Коснувшись синей нити, он увидел, как перед ним появилась старушка, рассказывающая о древних традициях и мудрости.

Звёздный Ветер улыбнулся и сказал:

– Ты можешь не только узнать о прошлом, но и почувствовать его. Эти нити не просто память, это живое сердце дерева.

Максим понял, что у каждого человека есть своя история, как и у этого дерева. Он поблагодарил Звёздного Ветра и попрощался с ним.

Когда Максим вырос, он стал учёным и исследователем. Он изучил древние легенды и нашёл способ путешествовать во времени с помощью нитей дерева. Каждый раз, когда он смотрел на них, он вспоминал слова Звёздного Ветра: «Живи в настоящем, но помни о прошлом».

Так Максим стал хранителем памяти не только дерева, но и всего мира.

ТОЛКУНОВ ЕВГЕНИЙ СЕРГЕЕВИЧ

9 ЛЕТ, РОСТОВСКАЯ ОБЛАСТЬ

«МОЯ СЕМЬЯ – МОЯ ГОРДОСТЬ»



«Человеку важно знать свои корни
отдельному человеку, семье, народу,
тогда и воздух, которым мы дышим,
будет целебен и вкусен, дороже будет
взрастившая нас земля и легче будет
почувствовать назначение и смысл
человеческой жизни»
Василий Песков

Основная часть
«Моя семья – моя гордость»

Меня зовут Женя Толкунов, мне 9 лет, я учусь в третьем классе. Недавно на уроках мы начали изучать тему семьи. Учительница задала нам написать сочинение о своей семье: кто наши родители, бабушки и дедушки, откуда родом наши предки, и какая история связана с нашей фамилией. Мне эта тема показалась интересной, ведь раньше я никогда особо не задумывался над такими вопросами.

Когда я начал расспрашивать родителей об истории своей семьи, они мне рассказали много интересных фактов. Например, я узнал, что моя фамилия – Толкунов – имеет глубокие исторические корни и появилась в документах еще в XVII веке! Но самое главное началось тогда, когда я решил заглянуть глубже в историю своей семьи, потому что особый интерес у меня вызвали мои прапрадеды, которые принимали участие в Великой Отечественной войне.

Самое страшное, что может произойти в жизни человека и всей страны, – это война, приносящая огромное горе, голод, разруху, смерть. Каждая семья пострадала в Великой Отечественной войне, у каждой семьи своя трагедия. Война оставила свой страшный след и в нашей семье.

Я знал, к кому обратиться за помощью в этом вопросе, кто мне может рассказать о героях моей семьи больше всех остальных. Это мой дедушка Толкунов Андрей Викторович. Он работает в школе учителем ОБЗР.





Борисенко Николай Филиппович

Мой прапрадедушка по папиной линии Борисенко Николай Филиппович родился в селе Политотдельском Матвеево-Курганского района в 1913 году. Рос, учился, ходил в школу, затем работал в колхозе имени 1 мая (село Политотдельское). В этом же селе жила и моя прапрабабушка Клёпова Антонина Кондратьевна.

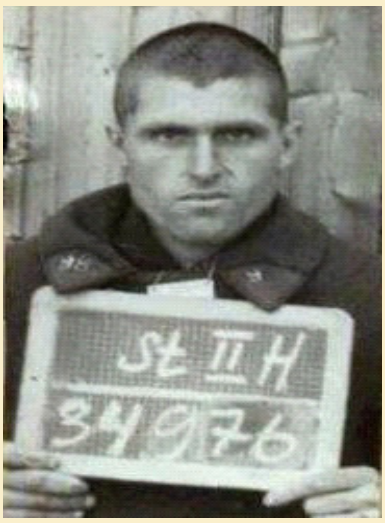

Мирно и спокойно текла их жизнь: встретившись и полюбив друг друга, они собирались пожениться, но сначала решили построить дом. Все планы разрушила война. Прапрадедушка Николай с первых дней войны ушёл на фронт, и больше прапрабабушка его не видела. Служил мой прапрадедушка рядовым в составе Воронежского фронта. В 1942 году прапрабабушке пришла похоронка со словами «пропал без вести под Харьковом», а уже в 1950 году пришло извещение о смерти прапрадедушки в немецком плену.



Прапрабабушка Тоня до конца своей жизни ждала его, замуж так и не вышла. Умерла она немного не дожив до 60-летия Победы, так ничего и не узнав о судьбе своего мужа.

И только после её смерти мой дедушка, благодаря сайту «Мемориал», узнал о том, что Борисенко Н.Ф. 18 июня 1942 года попал в плен под Харьковом, затем в лагерь шталаг 302 (II H) Гросс Борн-Редериц, созданный в 1942 году на территории II военного округа Германии в районе населённого пункта Гросс Борн и предназначенный для приёма советских военнопленных и деятельности эйнзатцкоманды СС. Военнопленных перебросили в Энгелое (Норвегия) для строительства береговых батарей, предназначенных для обороны немецкой армии.

Умер мой прапрадедушка Николай в лагере 14 июля 1943 года. А прапрабабушка к тому времени уже целый год оплакивала его. Похоронен в братской могиле советских военнопленных в Энгелое (Норвегия), расположенной на месте бывшего концлагеря.

«Здесь похоронены 514 воинов Красной Армии, завезенных в тыл и зверски замученных немецкими извергами. Спите, дорогие товарищи! Родина и народы, освобожденные от фашизма, о вас никогда не забудут».

Через сайт «Мемориал» дедушка получил анкету прапрадеда, заполненную в концлагере, с данными о нём, его жене, а также с фотографией заключённого под номером 34976. Изучая полученные архивные документы, читая строчки на немецком и русском языках, мы испытывали волнение и грусть, ведь перед нами находится невыдуманная история, документ, которому более 80 лет!



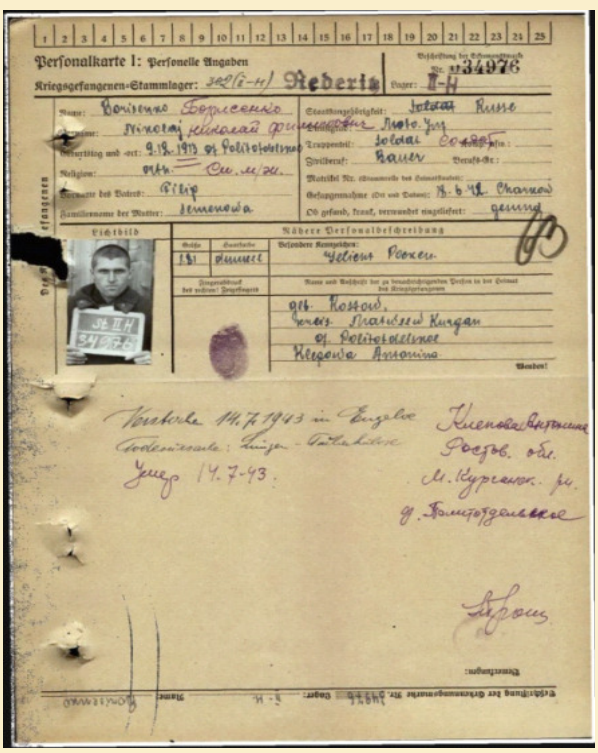





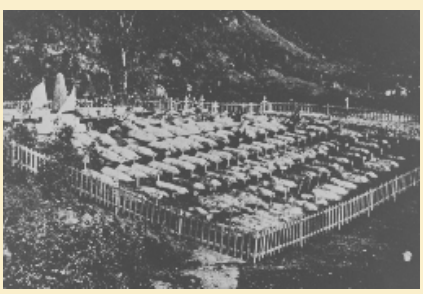

Сукач Николай Семёнович

По маминой линии воевал мой прапрадед Сукач Николай Семёнович. Он родился в 1912 году в селе Ряженое Матвеево-Курганского района. С первых дней войны был призван на фронт, служил на железной дороге вагонным слесарем. Был пленен в мае 1942 года под Харьковом и отправлен в лагерь шталаг 301, шталаг VI C, шталаг VI J.

Благодаря сайту «Память народа», нашли и его анкету из плена, где указан номер военнопленного – 51 516.

Прапрадед Николай Семёнович был освобожден из лагеря, прошел всю войну и вернулся домой. В 1986 году награжден Орденом Отечественной войны II степени.



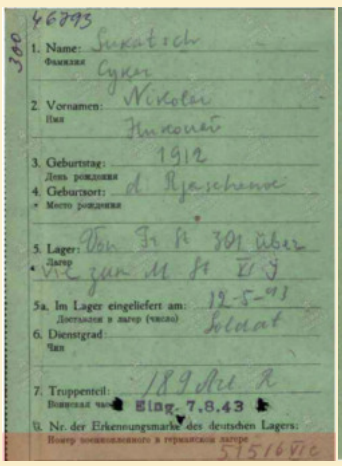

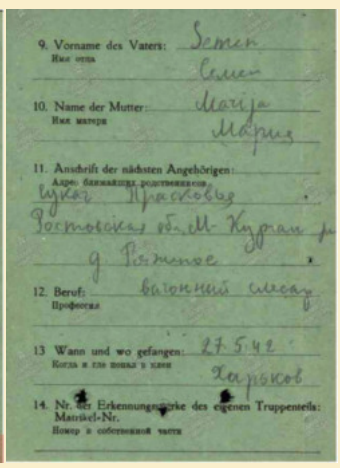

Сукач Николай Семенович

Награды героя

ПАМЯТЬ НАРОДА
1941–1945



Орден Отечественной войны II степени
1986г.

Зайцев Григорий Андреевич



Мой прапрадедушка по папиной линии Зайцев Григорий Андреевич родился в 1910 году.

Ушёл на фронт в ноябре 1941 года, когда ему был 31 год, оставив дома жену и троих сыновей (один из них – мой прадедушка Зайцев Николай Григорьевич). Судьба Григория Андреевича трагична: в 1943 году он пропал без вести под Харьковом.

Эта фраза сопровождает семью годами, став своеобразным символом незавершённой главы в семейном архиве. Прадедушка Коля рассказывал, как надеялся увидеть папу живым, мечтая услышать стук двери и шаги любимого человека. Но шли месяцы, годы, десятилетия, а сведения о судьбе Григория Андреевича оставались загадкой.

Прадедушка Коля остался с малых лет без отца. Война прошла, село оживало заново, жизнь возвращалась в привычное русло, рождались дети, появлялись внуки, но рана в сердце прадеда не заживала. Всякий раз, когда речь заходила о Германии или немцах, его взгляд становился жёстче, руки сжимались в кулаки, а губы плотно смыкались. Даже спустя десятилетия тяжесть потерь чувствовалась в его рассказах. В глубине сердца оставалась боль утраты и надежда узнать правду о последнем дне отца.

Гриценко Андрей Петрович

Похожая трагическая судьба сложилась еще у одного моего прапрадеда Гриценко Андрея Петровича. Родился он в 1912 года в селе Политотдельском Матвеево Курганского района, 25 июня 1941 года был призван на службу. Больше никаких новостей от него не было. С помощью сайта «Мемориал» мы выяснили, что он также пропал без вести в Харьковском направлении в 1941 году.

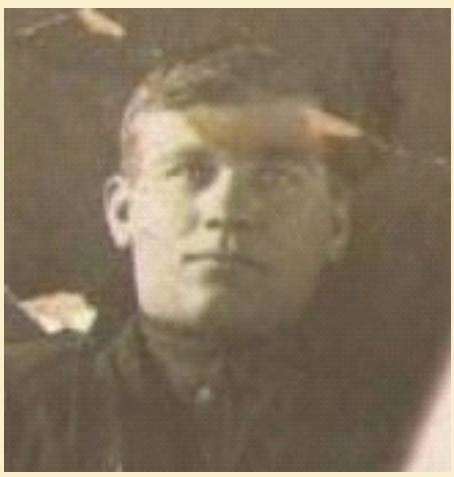

Яковцов Василий Ивлиевич

Участвовал в Великой Отечественной войне и мой прапрадедушка Яковцов Василий Ивлиевич. Родился он в 1906 году в селе Политотдельском. Работал в колхозе плотником, был на хорошем счету и славился своим плотницким мастерством. В июне 1942 года его призвали на фронт в 8 мотострелковый полк, где он был назначен заместителем командира отделения и наводчиком 82-мм миномёта. Прапрадед Василий прошёл всю войну, продолжал служить и после победы над Германией. С октября 1945 по июнь 1946 года служил в 1 отделении Государственной пограничной команды стрелком и только 26 сентября 1946 года был демобилизован из рядов Советской армии.

С лета 1942 до октября 1943 года прапрадед принимал участие в обороне Кавказа, за что 23 февраля 1945 года был награждён медалью «За оборону Кавказа».

А 28 мая 1946 года награждён медалью «За победу над Германией в Великой Отечественной войне 1941-1945 гг».

Медаль «За победу над Германией в Великой Отечественной войне 1941-1945 гг»

После войны прапрадедушка Василий вернулся в родное село, долгие годы работал в колхозе плотником, вместе со своей женой Меланьей воспитал троих детей (одна из них – моя прабабушка Катя).





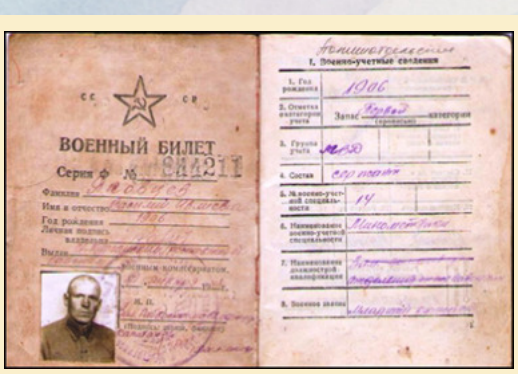



Чередников Пётр Андреевич

У каждого человека есть своя история жизни, иногда скрытая глубоко внутри, словно сокровище, охраняемое временем и обстоятельствами. Мой прапрадед Петя был таким человеком. Чередников Пётр Андреевич родился в 1914 году и в 1941 году оказался одним из многих молодых парней, которые были призваны служить в рядах армии СССР. Прапрадед прошел всю войну и вернулся домой живым, что удалось не многим… Но рассказывал о том времени неохотно, о многом умалчивал, а все потому, что Пётр Андреевич служил в батальоне специального назначения. Мы так и не узнали, где он служил, в каком направлении воевал, какие секретные задания и поручения выполнял. Иногда хранить секреты было непросто, особенно когда рядом подрастало новое поколение, жаждущее историй и рассказов. Однако уважение к прошлому и желание сохранить память победило всё остальное.

Это одна из многих историй о людях, чьи имена не попадут в учебники истории, чьё мужество останется известным лишь узкому кругу людей, но чей вклад в победу над врагом невозможно переоценить. История прапрадеда Петра для меня стала примером силы духа и ответственности перед страной, которой служил человек, хранящий свои самые главные тайны в сердце.

Ростенко Антон Фёдорович

Прапрадед Ростенко Антон Фёдорович родился в 1904 году в х. Калинин Матвеево-Курганского района. Был призван на службу в августе 1941 года. С октября 1941 по май 1942 года воевал на Юго-Западном фронте пулемётчиком.



Пулемётчик, каким был мой прапрадед, должен обладать особыми качествами: терпением, хладнокровием и решительностью. При наступлении на г. Купянск был ранен. За проявленное мужество он получил медаль «За отвагу», которую бережно хранили в семье долгие десятилетия.

Спустя много лет, мой дед Андрей на сайте «Подвиг народа» нашел наградной лист, в котором описаны события того дня: «В наступательном бою на город Купянск подразделение, в котором был Ростенко, попало под артиллерийский обстрел, где и был он ранен осколком снаряда в левую ногу и отправлен в госпиталь… За ранение достоин правительственной награды медаль «За Отвагу».

Вернувшись домой после госпиталя, Антон Федорович обнаружил, что его дом подвергся бомбардировке и был полностью разрушен. Они всей семьей были вынуждены скитаться по соседям и сеновалам, пока не построили новый дом. Антону Федоровичу пришлось нелегко, ведь после серьезного ранения прапрадед передвигался на костылях. Лишь иногда, собираясь с ветеранами, он вспоминал пережитые трудности, считая их неотъемлемой частью общей победы.

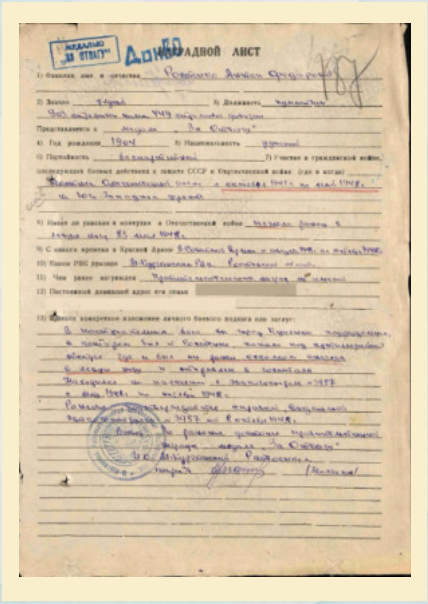



Касьяненко Алексей Емельянович

Мой прапрадед по маминой линии Касьяненко Алексей Емельянович принимал участие в форсировании Сиваша в Крыму. Форсирование Сиваша длилось пять с половиной месяцев, за все время Великой Отечественной войны это самая продолжительная по времени переправа через водную преграду.

158 дней и ночей в самое холодное время года в неимоверно сложных условиях, через болотистый Сиваш (Гнилое море), под постоянными ударами немецкой авиации на Сивашский плацдарм перебрасывались живая сила, тяжелая боевая техника, боеприпасы, продовольствие и питьевая вода.

По всем меркам человеческих возможностей такое казалось невыполнимо и, скорее всего, должно быть отнесено к области фантастики. В истории Великой Отечественной войны это редчайший, если не единственный в своем роде факт.

Мои чувства сложно описать словами, но я бесконечно горжусь тем, что мой прапрадед участвовал в этой операции. Его имя звучит громко и достойно в моей душе, ведь он прошёл огонь сражений, вынес тяготы военных дорог и вернулся домой.

Гончаров Николай Петрович

Хочу рассказать еще об одном герое моей семьи. Это прапрадед по маминой линии Гончаров Николай Петрович. Мы долго не могли найти о нем никакой информации, пока прадед не упомянул очень интересный факт: «Чтобы отца взяли на войну, он добавил себе возраст». И тогда все встало на свои места. Оказалось, что прапрадед родился не в 1922 году, как это указано в документах, а в 1924. Это значит, что прапрадед Николай ушел на войну, когда ему было всего 17 лет!

Николай Петрович служил в 190 гвардейском стрелковом полку 63 гвардейской стрелковой дивизии, имел в свои 17 лет воинское звание гвардии сержант.

Благодаря сайту «Память народа», мы выяснили, что прапрадед был дважды награжден медалью «За отвагу» в 1944 и в 1945 г.

За какие подвиги прапрадед был представлен к наградам, мы долго не могли узнать, пока не раскрылся факт подмены возраста. После этого дедушке Андрею удалось найти наградные листы с описанием подвигов. К первой медали «За отвагу» прапрадеда представили в 1944 году за следующее: «Наводчика батареи ПА Гвардии сержанта Гончарова Николая Петровича за то, что в бою 10.6.44 года при прорыве долговременной глубоко эшелонированной обороны Финнов в районе Ст.Белоостров из своего орудия проделал два прохода в проволочном заграждении во 2-й линии обороны шириной 8-10 метров в 6 колов. Уничтожил пулемет с прислугой пр-ка и разбил дом, в котором находились два автоматчика»



Не прошло и года на войне, как прапрадеда Николая представили ко второй медали «За отвагу»: «Орудийного номера батареи ПА Гвардии сержанта Гончарова Николая Петровича за то, что при отражении контратаки противника в районе Сутури 02.03.1945 года огнем орудия прямой наводкой вместе с наводчиком уничтожил до 10 гитлеровцев. Будучи раненым, оставался в строю, пока не была отражена контратака».

Я горжусь этим человеком, благодаря отваге и верности Отечеству которого мы живём свободно и достойно. Прапрадед прошел всю войну, вернулся домой живым. Его награды стали символичными для семьи, они напоминают о мужестве и воле простых советских людей, стоящих на страже Отечества. Медали украшали грудь прапрадеда в редкие моменты торжественных мероприятий, вызывая восхищение окружающих. Рассказывая детям и внукам о событиях минувших лет, прапрадед старался подчеркнуть, что героизм – это долг, а не повод для самолюбования. Николай Петрович искренне считал, что никто из его сослуживцев не хотел прославления. Они просто исполняли свой человеческий долг, жертвуя всем ради спасения Родины.

К сожалению, я не застал в живых никого из моих прадедушек и прапрадедушек, знаю о них лишь из рассказов родителей, бабушек и дедушек. Наверное, сами они смогли бы много рассказать о тех страшных и в то же время героических годах. Наши прадеды отдали свои жизни за мирное небо у нас над головой, поэтому мы должны помнить их подвиг.

Так постепенно мы с дедушкой Андреем узнавали новое о моей родословной. История каждого человека уникальна, и именно она делает нас теми, кто мы есть. Теперь я знаю больше о своих героях-предках и горжусь тем, что принадлежу к этой славной династии защитников Отечества.

История моей семьи напоминает нить, связывающую прошлое и настоящее. И я надеюсь, что смогу передать эту нить будущим поколениям, сохранив память о наших героях.

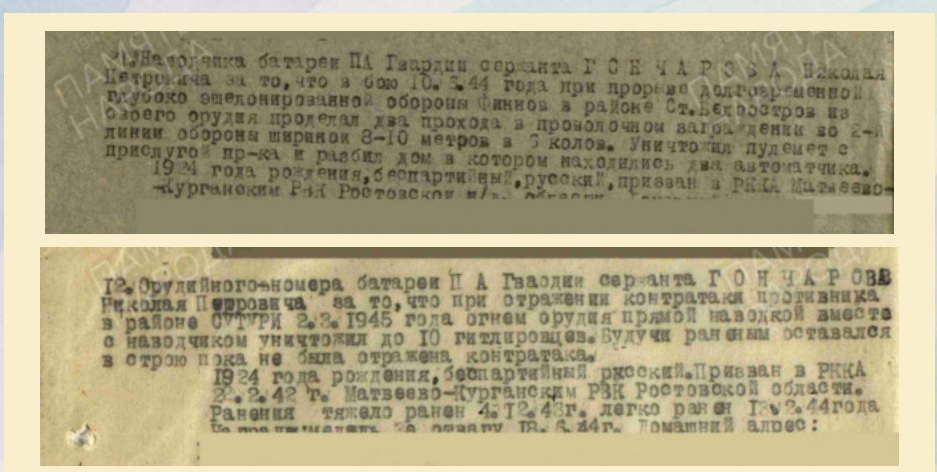

Исследование родословной участников Великой Отечественной войны позволило выявить уникальные факты и подробности о судьбах членов моей семьи, внесших значительный вклад в защиту Родины. Благодаря собранному материалу, удалось восстановить цепочку поколений, установить фамилии, места проживания и военные биографии представителей разных ветвей нашего рода.

Особое внимание мы уделили изучению роли непосредственных участников войны, включая прадедов и прапрадедов, прошедших нелегкие испытания фронта и трудового тыла. Обнаруженные архивные данные подтвердили участие членов семьи в значимых битвах, награждение орденами и медалями, сохранение памяти о погибших в бою.

Проведение исследования дало возможность создать полное представление о вкладе моей семьи в общую Победу советского народа. Собранный материал станет основой для дальнейшего изучения семейного наследия, обеспечивая передачу знаний будущим поколениям.

Таким образом, исследование подтверждает значимость сохранения исторических сведений о предках-фронтовиках, подчёркивает ответственность молодого поколения за поддержание памяти о защитниках Отечества и формирует устойчивое ощущение связи времён и поколений.

В этом году исполняется 80 лет Великой Победе. Победе, одержанной благодаря тому, что на защиту Родины дружно поднялись русские и украинцы, грузины и казахи, белорусы и узбеки. Тогда никто даже не думал, что они могут стать врагами, что русских солдат обвинят в оккупации, что будут осквернять и сносить памятники воинам-освободителям. Но, к сожалению, это произошло. И наша задача – сделать все, чтобы сохранить мир на земле. А для этого мы должны знать историю, помнить подвиг предков и чтить их память.


ХИЛЬКО
МИЛЕНА ЮРЬЕВНА
9 ЛЕТ, КРАСНОДАРСКИЙ КРАЙ

Давным-давно в далекой стране, где растут и шепчутся листвой высокие яблоневые и вишневые сады, а реки бегут, как серебристые ленты, жил да был Иван. У него была настоящая большая семья: ласковая жена Мария, с которой он делил радость и горе, и три дочери – Нина, Зина и Люда, словно солнечные лучики, освещали его жизнь. Все они дружно и счастливо жили в уютном домике на краю деревни. В их доме пахло вишнёвым вареньем, которое варила Мария, а полы скрипели на три разных голоса – будто повторяли имена дочерей: Нина, Зина, Люда.

Но однажды в их мир пришла беда. Заволновались темные тучи, и разнесся гул, словно гром. Пришла война. Весть о ней облетела страну, и каждый в сердце своем ощутил холодное дыхание тревоги.

«Я должен идти, Мария!» – сказал Иван. Он крепко обнял жену, погладил по голове своих маленьких дочерей, поцеловал их и прижал к груди дочкины куклы, чтобы звонкий смех Люды остался с ним как талисман. Мария обняла Ивана и дала в дорогу буханку тёплого хлеба из родного дома. В дороге Иван отламывал крошки, а они превращались в маковые зёрна, что позже проросли у окопов алой памятью.

И пошёл солдат защищать свою семью, свою Родину. Иван ушёл из родного дома на фронт, а его дочери, маленькие птички, с надеждой смотрели ему вслед.

На боевом пути ему встречались разные люди, но их объединяло одно, они защищали свою Родину, свой дом, своих родных.

Иван был смелым и отважным. Он дрался с врагом не щадя себя и своих сил. Он помогал раненым, и его храбрость вдохновляла других. В перерывах между боями, он пел песни и шутил, чем поднимал боевой дух своих однополчан, писал коротенькие письма домой, своей жене Марии и дочерям:

«Мария, – писал Иван, – береги себя и наших дочерей, я вернусь домой с победой!».

Мария молилась об Иване, чтобы тот вернулся домой живым. В одном из тяжёлых боев под Курском он был тяжело ранен. Лежал в полевом госпитале, ему ампутировали ногу. А когда дыхание его стало лёгким, как лепесток, яблоня в саду зацвела посреди июля белым саваном. От тяжёлых ран Иван скончался. Был похоронен солдат в братской могиле в городе Орле на Троицком кладбище.

Марии пришло страшное известие о гибели её Ивана, но она и дочери продолжали ждать его, как ждут весну после долгой зимы, но так и не дождались. В их сердцах осталась надежда, а в душах – вечная память о том, что добро всегда побеждает зло, даже если его носит на своих плечах тот, кто не вернулся.

И вот в саду под яблонями, где Иван играл с дочерьми, осталась его доброта, как невидимый свет, что согревает сердца тех, кто его помнит. Письма приходили и после: весной – на крыльях грачей, зимой – в узорах мороза. В них читалось одно: «Ждите. Я везде, где пахнет свежим хлебом и слышен детский смех».

Мария до конца своих дней помнила и ждала своего любимого и дорогого сердцу мужа. Она продолжала жить ради своих дочерей, в которых она видела Ивана.

А в саду, где время сплело из травы зелёное покрывало, яблоки падали тихо, каждое – с медовой сердцевиной, будто собранные слёзы превратились в сладость. Девочки, став матерями, учили детей слушать шелест листьев: «Слышите? Это дед Иван рассказывает новую сказку о мире».

Технические корректоры:
А.К.Каймаразова
А.В.Алятина

Дизайнер:
А.А. Цыганков

Под общей редакцией:
Л.С.Пастуховой

Координатор специальной номинации:
А.К.Каймаразова

Подписано в тираж 29.09.2025
Тираж 500 экз.
Заказ №26

Отпечатано в ООО "Мастер Принт»
e-mail: studprint@yandex.ru
Москва, 125080, Волоколамское шоссе 2

© Библиотека проекта
«Моя страна – моя Россия», 2025



ПРИ ПОДДЕРЖКЕ
ФОНДА
ПРЕЗИДЕНТСКИХ
ГРАНТОВ